



PRÉFET D'EURE-ET-LOIR

Direction départementale  
de la cohésion sociale  
et de la protection des populations

SERVICE ENVIRONNEMENT ET NATURE

Arrêté préfectoral d'autorisation d'exploiter  
une carrière d'argiles à silex et d'alluvions anciennes

SARL CARRIERES GENET-RASORI  
COMMUNE DE FONTAINE-LA-GUYON  
N°ICPE 100.12255

**PRÉFET du département d'Eure-et-Loir,  
Officier de la Légion d'Honneur,  
Chevalier de l'Ordre National du Mérite**

Vu le code de l'environnement et notamment son titre 1er du livre V ;  
Vu la nomenclature des installations classées ;  
Vu le code minier ;  
Vu le titre II du livre V du code du patrimoine relatif à l'archéologie préventive ;  
Vu l'arrêté modifié du 22 septembre 1994 relatif aux exploitations de carrières et aux installations de premier traitement des matériaux de carrières ;  
Vu l'arrêté du 19 avril 2010 relatif à la gestion des déchets des industries extractives ;  
Vu l'arrêté ministériel du 31 juillet 2012 relatif aux modalités de constitutions de garanties financières prévues aux articles R.516-1 et suivants du code de l'environnement ;  
Vu l'arrêté modifié du 9 février 2004 relatif à la détermination du montant des garanties financières de remise en état des carrières prévues par la législation des installations classées ;  
Vu l'arrêté préfectoral du 28 novembre 2000 approuvant le schéma départemental des carrières ;  
Vu la demande du 23 novembre 2013, complétée le 25 mars 2015 et jugée recevable le 8 juin 2015, présentée par la société CARRIERES GENET-RASORI dont le siège social est situé à Saint-Georges-sur-Eure en vue d'obtenir l'autorisation d'exploiter une carrière d'une capacité maximale de 175 000 t/an sur le territoire de la commune de Fontaine-la-Guyon aux lieux-dits « Les Défaits », "La Remise des Défaits" et "Le Molet" ;  
Vu le dossier déposé à l'appui de sa demande ;  
Vu l'avis de l'autorité environnementale sur le dossier du 22 juillet 2015 ;  
Vu l'ordonnance du 2 juillet 2015 du président du tribunal administratif d'Orléans portant désignation du commissaire-enquêteur ;  
Vu l'arrêté préfectoral du 22 juillet 2015 prescrivant l'organisation d'une enquête publique pour une durée d'un mois du 15 septembre au 15 octobre 2015 inclus sur le territoire des communes de Fontaine-la-Guyon, Sain-Aubin-des-Bois, Saint-Lupercie, Orrouer, Saint-Germain-le-Gaillard, Courville-sur-Eure, Saint-Arnould-des-Bois et Mittainvilliers ;

DIRECTION DEPARTEMENTALE DE LA COHESION SOCIALE ET DE LA PROTECTION DES POPULATIONS

15 Place de la République - CS 70527 - 28019 CHARTRES CEDEX

Horaires d'ouverture : lundi au jeudi de 9 à 12 h et de 14 h à 16 h 30 et le vendredi de 9 à 12 h et de 14 h à 16 h

Tél : 02 37 22 05 19 - Fax : 02 37 36 28 97

Vu l'accomplissement des formalités d'affichage réalisé dans ces communes de l'avis au public ;  
Vu la publication du 28 août et du 18 septembre 2015 de cet avis dans deux journaux locaux ;  
Vu le registre d'enquête et l'avis du commissaire enquêteur ;  
Vu le mémoire en réponse de l'exploitant aux observations formulées au cours de l'enquête publique du 29 octobre 2015 ;  
Vu les avis émis par les conseils municipaux des communes de Saint-Arnoult-des-Bois, Saint-Aubin-des-Bois, Fontaine-la-Guyon et Saint-Luperce ;  
Vu les avis exprimés par les différents services et organismes consultés ;  
Vu le rapport et les propositions du 16 décembre 2015 de l'inspection des installations classées ;  
Vu l'avis favorable de la commission départementale de la nature, des paysages et des sites – formation carrières émis lors de sa réunion du 3 février 2016 au cours de laquelle le demandeur a été entendu ;  
Vu le projet d'arrêté porté le 5 février 2016 à la connaissance du demandeur, qui n'a formulé aucune remarque dans le délai imparti,

Considérant que les activités projetées relèvent du régime de l'autorisation au titre de la législation des installations classées et sont répertoriées à la rubrique 2510 de la nomenclature des installations classées ;  
Considérant que la demande d'autorisation a été instruite suivant les dispositions du titre 1er du livre V de la partie réglementaire du code de l'environnement ;  
Considérant que le projet est compatible avec le schéma départemental des carrières d'Eure-et-Loir ;  
Considérant les aménagements des voies de circulation proposés par l'exploitant ;  
Considérant que le projet est situé en dehors de toute zone inondable ;  
Considérant que des garanties financières doivent être constituées afin de permettre le réaménagement de la carrière en cas de défaillance ou disparition juridique de l'exploitant ;  
Considérant qu'en application des dispositions de l'article L. 512-1 du code de l'environnement, l'autorisation ne peut être accordée que si les dangers ou inconvénients peuvent être prévenus par des mesures que spécifie l'arrêté préfectoral ;  
Considérant que les conditions d'aménagement et d'exploitation fixées par l'arrêté préfectoral d'autorisation doivent tenir compte, d'une part, de l'efficacité des techniques disponibles et de leur économie, d'autre part de la qualité, de la vocation et de l'utilisation des milieux environnants, ainsi que de la gestion équilibrée de la ressource en eau ;  
Considérant que la société CARRIERES GENET-RASORI dispose des capacités techniques et financières pour mener à bien l'exploitation et le réaménagement de la carrière ;  
Considérant que le projet d'arrêté a été soumis à l'exploitant et que celui-ci n'a formulé aucune observation dans le délai imparti ;  
Considérant que les conditions légales de délivrance de l'autorisation sont réunies ;  
Sur proposition de Madame la Secrétaire Générale de la préfecture ;

## **ARRÊTE**

# TITRE 1 - PORTÉE DE L'AUTORISATION ET CONDITIONS GÉNÉRALES

## CHAPITRE 1.1 BÉNÉFICIAIRE ET PORTÉE DE L'AUTORISATION

### ARTICLE 1.1.1 EXPLOITANT TITULAIRE DE L'AUTORISATION

La SARL CARRIERES GENET-RASORI dont le siège social est situé 38, rue du Général de Gaulle à Saint-Georges-sur-Eure est autorisée, sous réserve du respect des prescriptions du présent arrêté, à exploiter sur le territoire de la commune de Fontaine-la-Guyon (28), aux lieux-dits « Les Défaits », "La Remise des Défaits" et "Le Molet", les installations détaillées dans les articles suivants.

Dans le cas où des prescriptions archéologiques ont été édictées par le préfet de région en application du titre II du livre V du code du patrimoine relatif à l'archéologie, la réalisation des travaux est subordonnée à l'accomplissement préalable de ces prescriptions.

### ARTICLE 1.1.2 MODIFICATIONS ET COMPLÉMENTS APPORTES AUX PRESCRIPTIONS DES ACTES ANTÉRIEURS

Sans objet

### ARTICLE 1.1.3 INSTALLATIONS NON VISÉES PAR LA NOMENCLATURE

Les prescriptions du présent arrêté s'appliquent également aux autres installations ou équipements exploités dans l'établissement, qui, mentionnés ou non dans la nomenclature, sont de nature par leur proximité ou leur connexité avec une installation soumise à autorisation à modifier les dangers ou inconvénients de cette installation.

## CHAPITRE 1.2 NATURE DES INSTALLATIONS

### ARTICLE 1.2.1 LISTE DES INSTALLATIONS CONCERNÉES PAR UNE RUBRIQUE DE LA NOMENCLATURE DES INSTALLATIONS CLASSÉES

| Rubrique | Alinea | Régime | Libelle de la rubrique (activité)   | Nature de l'installation  | Volume autorisé  | Redevance |
|----------|--------|--------|---|---|--|-----------|
| 2510     | 1      | A      | Exploitation de carrières, à l'exception de celles visées aux points 5 et 6 | Extraction d'alluvions anciennes et d'argiles à silex à ciel ouvert et hors nappe | En moyenne :<br>110 000 t/an<br><br>Au maximum :<br>175 000 t/an | 4         |

A -Autorisation

Volume autorisé : éléments caractérisant la consistance, le rythme de fonctionnement, le volume des installations ou les capacités maximales autorisées.

### ARTICLE 1.2.2 SITUATION DE L'ÉTABLISSEMENT

L'emprise autorisée est d'une superficie totale de 24 ha 47 a 60 ca pour une surface exploitable de 21 ha 2 a, et concerne les parcelles suivantes par référence au plan cadastral en annexe 1 du présent arrêté (toute modification de dénomination des parcelles concernées est déclaré à l'inspection des installations classées).

| Commune   | Lieux-dits            | Section | Parcelles | Superficie (ha a ca) |               |
|---|-----------------------|---------|-----------|----------------------|---------------|
|   |                       |         |           | Antonisee            | Exploitée     |
| Fontaine-la-Guyon                                 | Les Défaits           | ZP      | 4         | 02ha 10a 69ca        | 01ha 65a 11ca |
|   |                       |         | 5pp       | 00ha 64a 05ca        | 00ha 59a 05ca |
|   |                       |         | 6pp       | 03ha 52a 18ca        | 03ha 32a 05ca |
|   |                       |         | 7pp       | 02ha 38a 38ca        | 02ha 20a 95ca |
|   |                       |         | 8pp       | 00ha 26a 85ca        | 00ha 18a 18ca |
|   | CR 107 pp             |         |           | 00ha 17a 23ca        | 00ha 15a 57ca |
|   | La Remise des Défaits | ZR      | 13pp      | 02ha 72a 40ca        | 02ha 34a 35ca |
|   |                       |         | 14        | 04ha 77a 02ca        | 04ha 33a 37ca |
| Sous-total zone nord-ouest, appelée "Les Défaits" |                       |         |           | 16ha 58a 80ca        | 14ha 78a 63ca |
| Fontaine-la-Guyon                                 | Le Molet              | ZO      | 26        | 00ha 56a 99ca        | 00ha 15a 87ca |
|   |                       |         | 27        | 02ha 58a 97ca        | 02ha 32a 36ca |
|   |                       |         | 28        | 02ha 31a 19ca        | 02ha 07a 01ca |
|   |                       |         | 30        | 00ha 10a 25ca        | 00ha 03a 82ca |

| Commune                                     | Lieux-dits | Section | Parcelles | Superficie (ha a ca) |               |
|---|------------|---------|-----------|----------------------|---------------|
|   |            |         |           | Autorisée            | Exploitée     |
|   |            |         | 31        | 02ha 31a 70ca        | 01ha 85a 24ca |
| Sous-total zone sud-est, appelée "Le Molet" |            |         |           | 07ha 89a 10ca        | 06ha 44a 30ca |
| Superficie totale de la demande             |            |         |           | 24ha 47a 90ca        | 21ha 22a 93ca |

pp : pour partie

Le barycentre de chaque site de la carrière a pour coordonnées (système Lambert II étendu) :

- "Les Défaits" : X = 552,174 et Y = 2385,820 ;
- "Le Molet" : X = 523,057 et Y = 2384,195

### ARTICLE 1.2.3 MATÉRIAUX EXTRAITS ET QUANTITÉS AUTORISÉES

Les matériaux extraits sont des matériaux silico argileux.

Le tonnage annuel maximal de matériaux extraits de la carrière est de 175 000 tonnes avec une moyenne de 110 000 tonnes.

La zone "Les Défaits" comprend 10 phases d'exploitation d'une durée de 6 mois chacune, correspondant à la période hivernale.

La zone "Le Molet" comprend 6 phases d'exploitation d'une durée de 6 mois chacune, correspondant à la période estivale.

### ARTICLE 1.2.4 NOMENCLATURE LOI SUR L'EAU

Pour mémoire, l'installation est visée par les rubriques suivantes de la nomenclature eau suivantes :

| Rubrique | Ouvrage   | Désignation   | Régime |
|----------|---|---|--------|
| 1.1.1.0  | Sondage, forage, y compris les essais de pompage, création de puits ou d'ouvrage souterrain, non destiné à usage domestique, exécuté en vue de la recherche ou de la surveillance d'eaux souterraines ou en vue d'effectuer un prélèvement temporaire ou permanent dans les eaux souterraines, y compris dans les nappes d'accompagnement de cours d'eau. | 5 piézomètres de contrôle sont installés<br><br>Nappe des alluvions de l'Eure et nappe sous-jacente de la Craie | D      |
| 3.1.2.0  | Installations, ouvrages, travaux ou activités conduisant à modifier le profil en long ou le profil en travers du lit mineur d'un cours d'eau, à l'exclusion de ceux visés à la rubrique 3.1.4.0, ou conduisant à la dérivation d'un cours d'eau   | Modification en travers du profil du Coisnon au niveau de la passerelle sur une longueur de 4,5 m               | NC     |
| 3.1.3.0  | Installations ou ouvrages ayant un impact sensible sur la luminosité nécessaire au maintien de la vie et de la circulation aquatique dans un cours d'eau  | Création d'une passerelle de 4,5 m au-dessus du Coisnon   | NC     |
| 3.1.4.0  | Consolidation ou protection des berges, à l'exclusion des canaux artificiels, par des techniques autres que végétales vivantes  | Deux piles de la passerelle, en béton armé, de 4,5 m de long  | NC     |

D : Déclaration, NC : Non classé

## CHAPITRE 1.3 CONFORMITÉ AU DOSSIER DE DEMANDE D'AUTORISATION

Les installations et leurs annexes, objet du présent arrêté, sont disposées, aménagées et exploitées conformément aux plans et données techniques contenus dans les différents dossiers déposés par l'exploitant. En tout état de cause, elles respectent par ailleurs les dispositions du présent arrêté, des arrêtés complémentaires et les réglementations autres en vigueur.

## CHAPITRE 1.4 DURÉE DE L'AUTORISATION

La présente autorisation cesse de produire effet si l'installation n'a pas été mise en service dans un délai de trois ans ou n'a pas été exploitée durant deux années consécutives, sauf cas de force majeure.

L'autorisation d'exploiter est accordée pour une durée de dix années à compter de la date de notification du présent arrêté. Cette durée inclut la phase finale de remise en état du site, à savoir deux années.

Le cas échéant, la durée de validité de l'autorisation peut être prolongée à concurrence du délai d'exécution des prescriptions archéologiques édictées par le préfet de région en application du titre II du livre V du code du patrimoine relatif à l'archéologie préventive. L'extraction de matériaux commercialisables n'est plus réalisée deux ans avant l'échéance de l'autorisation. La remise en état du site est achevée six mois avant l'échéance de l'autorisation.

## CHAPITRE 1.5 DISTANCES DE SÉCURITÉ

Les bords des excavations des carrières à ciel ouvert sont tenus à une distance horizontale d'au moins dix mètres des limites du périmètre autorisé ainsi que de l'emprise des éléments de la surface dont l'intégrité conditionne le

respect de la sécurité et de la salubrité publiques.

De plus, l'exploitation du gisement à son niveau le plus bas est arrêté, à compter du bord supérieur de la fouille, à une distance horizontale telle que la stabilité des terrains voisins ne soit pas compromise. Cette distance prend en compte la hauteur totale de l'excavation, la nature et l'épaisseur des différentes couches présentes sur toute la hauteur.

En ce qui concerne les lignes électriques aériennes et enterrées Haute Tension, l'exploitant veille au respect des dispositions des articles R. 554-1 et suivants du Code de l'environnement et des textes relatifs à l'exécution de travaux à proximité de certains ouvrages souterrains, aériens ou subaquatiques de transport ou de distribution, notamment le décret modifié n°65-48 du 8 janvier 1965. Une distance de sécurité de cinq mètres est maintenue non exploitée aux abords du poteau électrique présent sur la parcelle ZO n°28.

En ce qui concerne la voie ferrée située sur le site "Le Molet", une distance de sécurité de vingt mètres est maintenue non exploitée le long de la voie ferrée.

## CHAPITRE 1.6 GARANTIES FINANCIÈRES

### ARTICLE 1.6.1 OBJET DES GARANTIES FINANCIÈRES

Les garanties financières définies dans le présent arrêté s'appliquent pour les activités d'extraction de matériaux (carrière) visées à l'Article 1.2.1. de manière à permettre, en cas de défaillance de l'exploitant, la prise en charge des frais occasionnés par les travaux permettant la remise en état du site après exploitation.

### ARTICLE 1.6.2 MONTANT DES GARANTIES FINANCIÈRES

Le montant de référence des garanties financières est établi conformément aux dispositions de l'annexe de l'arrêté ministériel du 9 février 2004 relatif à la détermination du montant des garanties financières de remise en état des carrières prévues par la législation sur les installations classées.

L'exploitation est menée en deux périodes quinquennales (annexes 2-1 et 2-2).

À chaque période correspond un montant de référence de garanties financières permettant la remise en état maximale au sein de cette période (ce montant inclus la TVA).

| Périodes          | S1<br>(C1 = 15 555 €/ha) | S2<br>(C2 = 36 290 €/ha) pour les 5 premiers ha<br>(C2 = 29 625 €/ha) pour les 5 suivants<br>(C2 = 22 220 €/ha) au-delà | S3<br>(C3 = 17 775 €/m) | TOTAL en € TTC<br>(α = 1,123) |
|-------------------|--------------------------|---|-------------------------|-------------------------------|
| 1 - "Les Défaits" | 0,516                    | 2,8979  | 0,0225                  | 128 509,17                    |
| 1 - "Le Molet"    | 0,5865                   | 2,1477  | 0,0145                  | 98 612,88                     |
| Total             |                          |   |                         | 227 122,05                    |
| 2 - "Les Défaits" | 0,5757                   | 5,7958  | 0,0191                  | 247 446,21                    |
| 2 - "Le Molet"    | 0,1008                   | 1,0738  | 0                       | 45 524,87                     |
| Total             |                          |   |                         | 292 971,07                    |

S1 (en ha) : Somme de la surface de l'emprise des infrastructures au sein de la surface autorisée et de la valeur maximale atteinte au cours de la période considérée par les surfaces défrichées diminuées de la valeur maximale des surfaces en chantier (découvertes et en exploitation) soumises à défrichement.

S2 (en ha) : Valeur maximale atteinte au cours de la période considérée par la somme des surfaces en chantier (découvertes et en exploitation) diminuée de la surface en eau et des surfaces remises en état.

S3 (en ha) : Valeur maximale atteinte au cours de la période considérée par la surface résultant du produit du linéaire de chaque front par la hauteur moyenne du front hors d'eau diminuée des surfaces remises en état.

L'indice TP01 utilisé pour le calcul du montant de référence est celui en vigueur au 1<sup>er</sup> novembre 2014, soit 105,6.

Les superficies indiquées correspondent aux valeurs maximales atteintes au cours de la période considérée.

### ARTICLE 1.6.3 ÉTABLISSEMENT DES GARANTIES FINANCIÈRES

Avant la mise en activité de l'installation dans les conditions prévues par le présent arrêté, l'exploitant adresse au Préfet :

- le document attestant la constitution des garanties financières établie dans les formes prévues par l'arrêté ministériel du 31 juillet 2012, relatif aux modalités de constitution de garanties financières prévues aux articles R. 516-1 et suivants du code de l'environnement ;
- la valeur datée du dernier indice public TP01.

### ARTICLE 1.6.4 RENOUVELLEMENT DES GARANTIES FINANCIÈRES

Le renouvellement des garanties financières doit intervenir au moins trois mois avant la date d'échéance du document prévu à l'Article 1.6.3.

Pour attester du renouvellement des garanties financières, l'exploitant adresse au Préfet, au moins trois mois avant la date d'échéance, un nouveau document dans les formes prévues par l'arrêté ministériel du 31 juillet 2012, relatif aux modalités de constitution de garanties financières prévues aux articles R. 516-1 et suivants du Code de

l'environnement.

La date d'expiration de la garantie ne peut pas être fixée moins de deux années après la date d'effet de cette garantie.

#### **ARTICLE 1.6.5 ACTUALISATION DES GARANTIES FINANCIÈRES**

L'exploitant est tenu d'actualiser le montant des garanties financières et en atteste auprès du Préfet dans les cas suivants :

- tous les cinq ans au prorata de la variation de l'indice publié TP 01 ;
- sur une période au plus égale à cinq ans, lorsqu'il y a une augmentation supérieure à 15 (quinze)% de l'indice TP01, et ce dans les six mois qui suivent ces variations.

#### **ARTICLE 1.6.6 REVISION DU MONTANT DES GARANTIES FINANCIÈRES**

Le montant des garanties financières pourra être révisé lors de toute modification des conditions d'exploitation telles que définies au présent arrêté.

De plus, toute modification de l'exploitation conduisant à une augmentation du coût de remise en état de la carrière nécessite une augmentation du montant des garanties financières

#### **ARTICLE 1.6.7 ABSENCE DE GARANTIES FINANCIÈRES**

Outre les sanctions rappelées à l'article L. 516-1 du Code de l'environnement, l'absence de garanties financières peut entraîner la suspension du fonctionnement des installations classées visées au présent arrêté, après mise en œuvre des modalités prévues à l'article L. 171-8 de ce code. Conformément à l'article L. 171-9 du même code, pendant la durée de la suspension, l'exploitant est tenu d'assurer à son personnel le paiement des salaires indemnités et rémunérations de toute nature auxquels il avait droit jusqu'alors.

#### **ARTICLE 1.6.8 APPEL DES GARANTIES FINANCIÈRES**

Le préfet peut faire appel aux garanties financières :

- après intervention des mesures prévues à l'article L. 514-1 du Code de l'environnement, en cas de non-respect des prescriptions de l'arrêté préfectoral en matière de remise en état de la carrière ;
- En cas de disparition juridique de l'exploitant et absence de remise en état .

Toute mise en demeure de réaliser les travaux couverts par les garanties financières prévus à l'article R. 516-2 non suivie d'effet constitue un délit.

#### **ARTICLE 1.6.9 LEVÉE DE L'OBLIGATION DE GARANTIES FINANCIÈRES**

L'obligation de garanties financières est levée à la cessation d'exploitation des installations nécessitant la mise en place des garanties financières, et après que les travaux couverts par les garanties financières aient été normalement réalisés.

Ce retour à une situation normale est constaté, dans le cadre de la procédure de cessation d'activité prévue à l'article R. 512-39-1 du Code de l'environnement, par l'inspecteur des installations classées qui établit un procès-verbal de récolement.

L'obligation de garanties financières est levée par arrêté préfectoral.

### **CHAPITRE 1.7 MODIFICATIONS ET CESSATION D'ACTIVITÉ**

#### **ARTICLE 1.7.1 PORTER À CONNAISSANCE**

Toute modification apportée par le demandeur aux installations, à leur mode d'utilisation ou à leur voisinage, et de nature à entraîner un changement notable des éléments du dossier de demande d'autorisation, est portée avant sa réalisation à la connaissance du Préfet avec tous les éléments d'appréciation.

#### **ARTICLE 1.7.2 MISE A JOUR DES ÉTUDES D'IMPACT ET DE DANGERS**

Les études d'impact et de dangers sont actualisées à l'occasion de toute modification notable telle que prévue à l'article R. 512-33 du Code de l'environnement. Ces compléments sont systématiquement communiqués au Préfet qui pourra demander une analyse critique d'éléments du dossier justifiant des vérifications particulières, effectuée par un organisme extérieur expert dont le choix est soumis à son approbation. Tous les frais engagés à cette occasion sont supportés par l'exploitant.

#### **ARTICLE 1.7.3 ÉQUIPEMENTS ABANDONNÉS**

Les équipements abandonnés ne doivent pas être maintenus dans les installations. Toutefois, lorsque leur enlèvement est incompatible avec les conditions immédiates d'exploitation, des dispositions matérielles interdiront leur réutilisation afin de garantir leur mise en sécurité et la prévention des accidents.

#### **ARTICLE 1.7.4 TRANSFERT SUR UN AUTRE EMPLACEMENT**

Tout transfert sur un autre emplacement des installations visées sous l'Article 1.2.1. du présent arrêté nécessite une nouvelle demande d'autorisation ou déclaration.

#### **ARTICLE 1.7.5 CHANGEMENT D'EXPLOITANT**

Le changement d'exploitant des installations visées au présent arrêté est soumis à autorisation préfectorale préalable. La demande d'autorisation de changement d'exploitant adressée au préfet comporte :

- les documents établissant les capacités techniques et financières du nouvel exploitant,
- les documents attestant du fait que le nouvel exploitant est propriétaire des terrains sur lequel se situe l'installation ou qu'il a obtenu l'accord du ou des propriétaires de ceux-ci,
- les modalités envisagées pour la constitution des garanties financières, notamment leur nature, leur montant et les délais de leur constitution ainsi que l'engagement de constituer ces garanties dès la notification de l'arrêté de changement d'exploitant.

Les garanties financières délivrées au profit du nouvel exploitant doivent alors être effectives à la date de l'autorisation de changement d'exploitant.

La demande d'autorisation est instruite selon les formes prévues à l'article R. 512-31 du Code de l'environnement, dans les trois mois suivant sa réception. A défaut de notification expresse dans un délai de trois mois, le silence gardé par le préfet vaut autorisation de changement d'exploitant.

#### **ARTICLE 1.7.6 CESSATION D'ACTIVITÉ-RENOUVELLEMENT-EXTENSION**

L'extraction de matériaux commercialisables ne doit plus être réalisée deux ans avant l'échéance de l'autorisation.

La remise en état du site doit être achevée six mois avant l'échéance de l'autorisation.

En cas de demande de renouvellement et/ou extension, le dossier complet et recevable doit être déposé en Préfecture un an avant l'échéance de l'autorisation.

Sans préjudice des dispositions de l'article R. 512-39-1 du Code de l'environnement, et pour l'application de l'article R. 512-39-3, l'état dans lequel doit être remis le site est détaillé au CHAPITRE 2.4 et l'usage à prendre en compte est le suivant : usage agricole et chemin rural CR107 rétabli.

Lorsqu'une installation classée est mise à l'arrêt définitif, l'exploitant notifie au préfet la date de cet arrêt six mois au moins avant celui-ci.

La notification prévue ci-dessus indique les mesures prises ou prévues pour assurer, dès l'arrêt de l'exploitation, la mise en sécurité du site. Ces mesures comportent notamment :

- l'évacuation ou l'élimination des produits dangereux, et, pour les installations autres que les installations de stockage de déchets, celle des déchets présents sur le site ;
- des interdictions ou limitations d'accès au site ;
- la suppression des risques d'incendie et d'explosion ;
- la surveillance des effets de l'installation sur son environnement ;
- le rétablissement du chemin rural CR107.

En outre, l'exploitant doit placer le site de l'installation dans un état tel qu'il ne puisse porter atteinte aux intérêts mentionnés à l'article L. 511-1.

### **CHAPITRE 1.8 DÉLAIS ET VOIES DE RECOURS**

#### **A – Recours administratif**

Le pétitionnaire peut présenter, dans un délai de deux mois à compter de la notification du présent arrêté :

- un recours gracieux, adressé à M. le Préfet d'Eure-et-Loir, Direction départementale de la cohésion sociale et de la protection des populations, service environnement et nature – 15 place de la République – CS 70527 – 28019 CHARTRES Cedex,
- un recours hiérarchique, adressé au ministre chargé des installations classées – Direction générale de la prévention des risques – Arche de La Défense – Paroi Nord – 92055 LA DEFENSE Cedex.

Le silence gardé par l'administration pendant plus de deux mois sur la demande de recours gracieux ou hiérarchique emporte décision implicite de rejet de cette demande, conformément à l'article R. 421-2 du code de justice administrative.

L'exercice d'un recours administratif ne suspend pas le délai fixé pour la saisine du tribunal administratif.

#### **B – Recours contentieux**

Le présent arrêté est soumis à un contentieux de pleine juridiction.

Il peut être déféré au Tribunal Administratif, 28 rue de la Bretonnerie – 45057 ORLEANS Cedex :

- par les demandeurs ou exploitants, dans un délai de deux mois à compter de la date à laquelle la décision lui a été notifiée,
- par les tiers, personnes physiques ou morales, les communes intéressées ou leurs groupements, en raison des inconvénients ou des dangers que le fonctionnement de l'installation présente pour les intérêts mentionnés aux articles L. 211-1 et L. 511-1 du code de l'environnement dans un délai d'un an à compter de la publication ou de l'affichage de ces décisions. Toutefois, si la mise en service de l'installation n'est pas intervenue six mois après la publication ou l'affichage de ces décisions, le délai de recours continue à courir jusqu'à l'expiration d'une période de six mois après cette mise en service.



Les tiers qui n'ont acquis ou pris à bail des immeubles ou n'ont élevé des constructions dans le voisinage d'une installation classée que postérieurement à l'affichage ou à la publication de l'arrêté autorisant l'ouverture de cette installation ou atténuant les prescriptions primitives ne sont pas recevables à déférer ledit arrêté à la juridiction administrative.

Tout recours doit être adressé en recommandé avec accusé de réception.

## CHAPITRE 1.9 ARRETES, CIRCULAIRES, INSTRUCTIONS APPLICABLES

Sans préjudice de la réglementation en vigueur, sont notamment applicables à l'établissement les prescriptions qui le concernent des textes cités ci-dessous :

| Dates      | Textes  |
|------------|---|
| 04/10/2010 | Arrêté modifié du 4 octobre 2010 relatif à la prévention des risques accidentels au sein des installations classées pour la protection de l'environnement soumises à autorisation |
| 07/07/2009 | Arrêté du 7 juillet 2009 relatif aux modalités d'analyse dans l'air et dans l'eau dans les ICPE et aux normes de référence  |
| 29/07/2005 | Arrêté du 29 juillet 2005 fixant le formulaire du bordereau de suivi des déchets dangereux mentionné à l'article R. 541-45 du code de l'environnement                             |
| 09/02/2004 | Arrêté du 9 février 2004 relatif à la détermination du montant des garanties financières de remise en état des carrières prévues par la législation des installations classées    |
| 24/12/2002 | Arrêté modifié du 24 décembre 2002 relatif à la déclaration annuelle des émissions polluantes des installations classées soumises à autorisation                                  |
| 23/01/1997 | Arrêté modifié du 23 janvier 1997 relatif à la limitation des bruits émis dans l'environnement par les installations classées pour la protection de l'environnement               |
| 31/07/2012 | Arrêté du 31 juillet 2012 relatif aux modalités de constitution de garanties financières prévues aux articles R. 516-1 et suivants du code de l'environnement                     |
| 22/09/1994 | Arrêté modifié du 22 septembre 1994 relatif aux exploitations de carrières et aux installations de premier traitement des matériaux de carrières                                  |
|            | Titre 1 <sup>er</sup> du livre V de la partie législative et de la partie réglementaire du code de l'environnement  |

## CHAPITRE 1.10 RESPECT DES AUTRES LÉGISLATIONS ET RÉGLEMENTATIONS

Les dispositions de cet arrêté préfectoral sont prises sans préjudice des autres législations et réglementations applicables, et notamment le code minier, le code civil, le code de l'urbanisme, le code du travail, le code du patrimoine et le code général des collectivités territoriales, la réglementation sur les équipements sous pression.

Les droits des tiers sont et demeurent expressément réservés.

La présente autorisation ne vaut pas permis de construire.

L'autorisation d'exploiter la carrière n'a d'effet utile que dans la limite des droits de propriété de l'exploitant et des contrats de forage dont il est titulaire.

## TITRE 2 - GESTION DE L'ÉTABLISSEMENT

### CHAPITRE 2.1 EXPLOITATION DES INSTALLATIONS

#### ARTICLE 2.1.1 OBJECTIFS GÉNÉRAUX

L'exploitant prend toutes les dispositions nécessaires dans la conception, l'aménagement, l'entretien et l'exploitation des installations pour :

- limiter le prélèvement et la consommation d'eau ;
- limiter les émissions de polluants dans l'environnement ;
- respecter les valeurs limites d'émissions pour les substances polluantes définies ci-après ;
- gérer les effluents et déchets en fonction de leurs caractéristiques, ainsi que réduire les quantités rejetées ;
- prévenir en toutes circonstances, l'émission, la dissémination ou le déversement, chroniques ou accidentels, directs ou indirects, de matières ou substances qui peuvent présenter des dangers ou inconvénients pour la commodité du voisinage, pour la santé, la sécurité, la salubrité publique, pour l'agriculture, pour la protection de la nature, de l'environnement et des paysages, pour l'utilisation rationnelle de l'énergie, pour la conservation des sites et des monuments ainsi que des éléments du patrimoine archéologique

L'extraction des matériaux, le stockage des déchets inertes et terres non polluées issues du fonctionnement de la carrière, et les opérations de remise en état du site doivent, à tout moment :



- garantir la sécurité du public et du personnel et la salubrité des lieux,
- préserver la qualité des eaux superficielles et souterraines, ainsi que limiter les incidences de l'activité sur leur écoulement,
- respecter les éventuelles servitudes existantes.

L'exploitant prend toutes les dispositions nécessaires dans la conduite de l'exploitation pour limiter les risques de pollution des eaux, de l'air ou des sols et de nuisance par le bruit et les vibrations et l'impact visuel.

#### **ARTICLE 2.1.2 CONSIGNES D'EXPLOITATION**

L'exploitant établit des consignes d'exploitation pour l'ensemble des installations comportant explicitement les vérifications à effectuer, en conditions d'exploitation normale, en périodes de démarrage, de dysfonctionnement ou d'arrêt momentané de façon à permettre en toute circonstance le respect des dispositions du présent arrêté.

#### **ARTICLE 2.1.3 SURVEILLANCE**

L'exploitation de chaque installation doit se faire sous la surveillance d'une personne nommément désignée par l'exploitant et formée en conséquence.

### **CHAPITRE 2.2 AMÉNAGEMENTS PRÉLIMINAIRES**

#### **ARTICLE 2.2.1 INFORMATION DES TIERS**

Avant le début de l'exploitation, l'exploitant est tenu de mettre en place sur chacune des voies d'accès au chantier, des panneaux indiquant, en caractères apparents, son identité, la référence de l'autorisation préfectorale, l'objet des travaux et l'adresse de la mairie où le plan de remise en état du site peut être consulté.

#### **ARTICLE 2.2.2 BORNAGE**

Préalablement à la mise en exploitation, l'exploitant est tenu de placer :

- des bornes en tous les points nécessaires pour déterminer le périmètre de l'autorisation,
- le cas échéant, des bornes de nivellement.

Ces bornes devront toujours être dégagées et demeurer en place jusqu'à l'achèvement des travaux d'exploitation et de remise en état du site.

### **CHAPITRE 2.3 CONDUITE DE L'EXTRACTION**

#### **ARTICLE 2.3.1 DÉBOISEMENT, DÉFRICHAGE ET PLANTATIONS COMPENSATOIRES**

Sans préjudice de la législation en vigueur, le déboisement et le défrichage éventuels des terrains sont réalisés progressivement, par phases correspondant aux besoins de l'exploitation.

Le chemin rural CR 107 est déplacé provisoirement au moment de l'exploitation afin que les usagers puissent continuer à circuler.

#### **ARTICLE 2.3.2 DÉCAPAGE DES TERRAINS**

Aucune extraction ne doit avoir lieu sans décapage préalable de la zone concernée. Le décapage des terrains est limité aux besoins des travaux d'exploitation fixés à 21 ha 22 a 93 ca.

Le décapage est effectué de manière sélective, de façon à ne pas mêler les terres végétales constituant l'horizon humifère aux stériles. Le dépôt des horizons humifères ne doit pas avoir une hauteur supérieure à 3 mètres afin de lui conserver ses qualités agronomiques. Les terres et stériles sont destinés à la remise en état des lieux. Aucune autre destination ne peut être donnée aux matériaux de découverte de la carrière.

#### **ARTICLE 2.3.3 PATRIMOINE ARCHÉOLOGIQUE**

Dans le cas où des prescriptions archéologiques ont été édictées par le préfet de région en application du titre II du livre V du code du patrimoine relatif à l'archéologie préventive, la réalisation des travaux est subordonnée à l'accomplissement préalable de ces prescriptions.

Trois mois avant au minimum, l'exploitant informe par écrit, la Direction Régionale des Affaires Culturelles du Centre (service régional de l'archéologie), de la date prévue pour les travaux de décapage. Une copie de ce courrier est transmise à l'inspection des installations classées.

En cas de découverte fortuite de vestiges archéologiques, l'exploitant doit prendre toute disposition pour empêcher la destruction, la dégradation ou la détérioration de ces vestiges. Ces découvertes doivent être déclarées dans les meilleurs délais au service régional de l'archéologie et à l'inspection des installations classées.

#### **ARTICLE 2.3.4 EXTRACTION**

L'exploitation de la carrière est conduite conformément aux plans de phasage des travaux et de remise en état du site en annexes 2-1, 2-2 et annexes 3-1, 3-2 du présent arrêté. Toute modification du phasage ou du mode d'exploitation doit faire l'objet d'une demande préalable adressée au préfet avec tous les éléments d'appréciation.

L'extraction concerne les alluvions anciennes de l'Eure et les argiles à silex sur une épaisseur maximale de 7,5 mètres pour le site "Le Molet" et une épaisseur maximale de 7 mètres pour le site "Les Défaits".

L'extraction est réalisée à la pelle hydraulique, sans utilisation d'explosifs.

##### **2.3.4.1 Extraction à sec**

Le carreau de la carrière a pour cote minimale :

- "Le Molet" : 153 mètres NGF ;
- "Les Défaits" : 160 mètres NGF.

#### **2.3.4.2 Extraction en gradins**

L'extraction s'effectue en un seul gradin, pour chaque site. La hauteur de chaque gradin n'excède pas 10 mètres. La progression des niveaux d'extraction est réalisée de manière à maintenir en permanence l'accès à toutes les banquettes.

#### **ARTICLE 2.3.5 TRANSPORT DES MATÉRIAUX**

Les prescriptions du présent arrêté s'appliquent sans préjudice des articles L. 131-8 et L. 141-9 du Code de la voirie routière.

Aucun matériau extrait du site "Les Défaits" n'emprunte la voie publique.

Depuis le site "Le Molet", le nombre maximal d'aller/retour de camions par jour est de 22, le nombre moyen d'aller/retour de camions par jour est de 14.

La passerelle mise en place sur le Coisnon est composée de deux piles en béton armé et d'un tablier métallique de 4,5 mètres de large. Les sections de béton et d'acier sont calculées par un bureau d'études afin d'assurer le passage de véhicules de 50 tonnes. Les résultats de l'étude sont mises à disposition de l'inspection des installations classées.

#### **ARTICLE 2.3.6 ÉTAT DES STOCKS DE PRODUITS – REGISTRE DES SORTIES**

L'exploitant tient à jour un registre indiquant le nom du destinataire, la date du prélèvement, le type et la quantité de matériaux extraite, le mode de transport utilisé pour l'acheminement des matériaux et s'il y a lieu, le nom de la société extérieure réalisant le transport. Ce registre est tenu à disposition de l'inspection des installations classées. Un bon de sortie dûment complété et signé par la personne en charge du registre est joint au registre.

#### **ARTICLE 2.3.7 CONTROLES PAR DES ORGANISMES EXTÉRIEURS**

L'entreprise doit disposer sur le site de la carrière ou à proximité, d'une bascule et d'une comptabilité précise des quantités extraites et vendues.

Des organismes agréés doivent procéder à des contrôles réguliers portant notamment sur :

- les appareils de pesage ;
- les installations électriques,

Les rapports de contrôle sont tenus à la disposition de l'inspection des installations classées, sur le site.

### **CHAPITRE 2.4 REMISE EN ETAT DU SITE**

#### **ARTICLE 2.4.1 GÉNÉRALITÉS**

L'exploitant est tenu de nettoyer et remettre en état l'ensemble des lieux affectés par les travaux et les installations de toute nature inhérentes à l'exploitation, compte tenu des caractéristiques essentielles du milieu environnant.

Le site doit être libéré, en fin d'exploitation, de tous les matériels, stockages et installations fixes ou mobiles, mis en place durant les travaux d'extraction.

Aucun dépôt ou épave ne doit subsister sur le site.

La remise en état du site doit être achevée au plus tard six mois avant l'échéance de l'autorisation. Elle est réalisée en conformité au dossier de demande d'autorisation.

Elle comporte au minimum les dispositions suivantes :

- la mise en sécurité des fronts de taille ;
- le nettoyage de l'ensemble des terrains et, d'une manière générale, la suppression de toutes les structures n'ayant pas d'utilité après la remise en état du site ;
- l'insertion satisfaisante de l'espace affecté par l'exploitation dans le paysage, compte tenu de la vocation ultérieure du site.

#### **ARTICLE 2.4.2 REMISE EN ÉTAT COORDONNÉE À L'EXPLOITATION**

La remise en état doit être réalisée conformément au dossier de demande d'autorisation et aux plans en annexes 3-1 et 3-2 du présent arrêté. La remise en état du site consiste en un remblaiement total.

La remise en état doit être coordonnée à l'exploitation conformément aux plans de phasage des travaux et de remise en état du site annexés au présent arrêté. L'exploitation de la phase (n + 2) ne peut débuter que si la phase (n) est remise en état.

La surface dérangée (égale à la somme des surfaces en cours d'extraction, des surfaces décapées et des surfaces non remises en état) de la carrière est inférieure à 6 ha pour la totalité des deux sites.

L'exploitant notifie chaque phase de remise en état au préfet.

Les terrains retournent à leur vocation agricole par raccordement aux terrains naturels alentours de la zone exploitée par remblayage et dépôt en surface d'une couche de terre végétale. Le tracé du chemin rural CR 107 est rétabli.

## ARTICLE 2.4.3 DISPOSITIONS DE REMISE EN ETAT

### 2.4.3.1 Aires de circulation

Les aires de circulation provisoires et les aires de travail doivent être décapées des matériaux stabilisés qui auraient été régalez puis recouvertes de terre végétale en vue de leur mise en culture.

Dans les espaces réaménagés, les passages d'engins nécessaires à l'exploitation de la carrière sont limités à des pistes balisées.

### 2.4.3.2 Remblayage

La remise en état du site consiste en un remblayage total de l'excavation pour retour à la cote initiale des terrains, conforme

Une couche de terre végétale d'au minimum 50 cm, épierrée des plus gros blocs, recouvrira au final l'ensemble du site.

Le remblayage des carrières est géré de manière à assurer la stabilité physique des terrains remblayés.

Le remblayage des carrières ne doit pas nuire à la qualité du sol, compte tenu du contexte géochimique local, ainsi qu'à la qualité et au bon écoulement des eaux.

Lorsque le remblayage est réalisé avec apport de matériaux extérieurs (déblais de terrassements, matériaux de démolition...), ceux-ci doivent être préalablement triés de manière à garantir l'utilisation des seuls matériaux inertes.

Le remblayage du site "Le Molet" par des boues issues du traitement des matériaux est interdit.

Seuls les déchets non dangereux inertes suivants peuvent être utilisés pour le remblayage de la carrière :

| Code déchet (*) | Description (*)   | Restrictions  |
|-----------------|---|---|
| 17 01 01        | Béton   | Uniquement les déchets de construction et de démolition triés et à l'exclusion de ceux provenant de sites contaminés. |
| 17 01 02        | Briques   | Uniquement les déchets de construction et de démolition triés et à l'exclusion de ceux provenant de sites contaminés. |
| 17 01 03        | Tuiles et céramiques  | Uniquement les déchets de construction et de démolition triés et à l'exclusion de ceux provenant de sites contaminés. |
| 17 01 07        | Mélanges de béton, tuiles et céramiques ne contenant pas des substances dangereuses | Uniquement les déchets de construction et de démolition triés et à l'exclusion de ceux provenant de sites contaminés. |
| 17 05 04        | Terres et cailloux ne contenant pas de substances dangereuses.                      | À l'exclusion de la terre végétale, de la tourbe, et des terres et cailloux provenant de sites contaminés.            |
| 20 02 02        | Terres et pierres   | Provenant de jardins et de parcs et à l'exclusion de la terre végétale et de la tourbe                                |

(\*) Annexe II à l'article R. 541-8 du Code de l'environnement

Sont interdits :

- les déchets liquides ou dont la siccité est inférieure à 30 % ;
- les déchets dont la température est supérieure à 60 °C ;
- les déchets non pelletables ;
- les déchets pulvérulents, à l'exception de ceux préalablement conditionnés ou traités en vue de prévenir une dispersion sous l'effet du vent.

Les matériaux contenant de l'amiante lié sont également interdits.

#### 2.4.3.2.1 Bordereau de suivi des déchets

Chaque apport extérieur est accompagné d'un bordereau de suivi des déchets indiquant :

- le nom et les coordonnées du producteur des déchets et, le cas échéant, son numéro SIRET ;
- l'origine des déchets ;
- les moyens de transport utilisés ;
- le libellé ainsi que le code à six chiffres des déchets, en référence à la liste des déchets figurant à l'annexe II de l'article R. 541-8 du code de l'environnement ;
- les quantités de déchets concernées ;
- attestant de la conformité des déchets à leur destination.

#### 2.4.3.2.2 Admission des déchets

Avant d'être admis, tout chargement de déchets fait l'objet d'une vérification des documents d'accompagnement par l'exploitant.

Un contrôle visuel des déchets est réalisé par l'exploitant à l'entrée de l'installation, lors du déchargement et lors du régalaie des déchets afin de vérifier l'absence de déchet non autorisé.

Les matériaux extérieurs au site sont déposés sur une aire de réception qui permet de contrôler visuellement la nature des matériaux.

Dans le cas où des déchets non autorisés (plastiques, métaux, bois...) sont détectés, ceux-ci sont triés et disposés dans des bennes prévues à cet effet. Ils sont éliminés vers des filières autorisées.

En cas d'acceptation des déchets, l'exploitant délivre un accusé de réception au producteur des déchets sur lequel sont mentionnés a minima :

- le nom et les coordonnées du producteur des déchets et, le cas échéant, son numéro SIRET ;
- le nom et l'adresse du transporteur et, le cas échéant, son numéro SIREN ;
- le libellé ainsi que le code à six chiffres des déchets, en référence à la liste des déchets figurant à l'annexe II de l'article R. 541-8 du Code de l'environnement ;
- la quantité de déchets admise ;
- la date et l'heure de l'accusé de réception.

#### 2.4.3.2.3 Registre d'admission des déchets et plan de remblayage

L'exploitant tient à jour un registre d'admission, éventuellement sous format électronique, dans lequel il consigne pour chaque chargement de déchets présenté :

- la date de réception, la date de délivrance au producteur de l'accusé de réception des déchets, et la date de leur stockage ;
- l'origine des déchets ;
- les moyens de transport utilisés ;
- le libellé ainsi que le code à six chiffres des déchets, en référence à la liste des déchets figurant à l'annexe II de l'article R. 541-8 du code de l'environnement ;
- la masse des déchets, mesurée à l'entrée de l'installation ou, à défaut, estimée à partir du volume du chargement en retenant une masse volumique de 1,6 tonne par mètre cube de déchets ;
- le résultat du contrôle visuel et, le cas échéant, celui de la vérification des documents d'accompagnement ;
- le cas échéant, le motif de refus d'admission.

L'exploitant tient à jour un plan de remblayage. Ce plan coté en plan et en altitude permet de localiser les zones de remblais correspondant aux données figurant sur le registre (maillage de 30 mètres sur 30 mètres maximum).

Les documents, registres et plans cités ci-dessus sont conservés pendant toute la durée de l'exploitation et sont tenus à la disposition de l'inspection des installations classées.

Le remblayage de la carrière avec les déchets inertes extérieurs est organisée de manière à assurer la stabilité de la masse des déchets, en particulier à éviter les glissements.

Elle est également réalisée par zone peu étendue et en hauteur pour limiter, en cours d'exploitation, la superficie soumise aux intempéries.

Des mesures sont prises afin de réduire les nuisances pouvant résulter des opérations de remblayage, notamment

- les émissions de poussières ;
- la dispersion de déchets par envol.

La quantité de matériaux mise en remblai est communiquée annuellement à l'inspection des installations classées.

#### 2.4.3.3 Rétablissement du chemin rural CR 107

Le rétablissement du chemin rural CR 107 s'effectue avec des matériaux de qualité comparables aux matériaux d'origine et dans la continuité des caractéristiques du chemin en amont et en aval du site.

## CHAPITRE 2.5 RÉSERVES DE PRODUITS OU MATIÈRES CONSOMMABLES

L'établissement dispose de réserves suffisantes de produits ou matières consommables utilisés de manière courante ou occasionnelle pour assurer la protection de l'environnement tels que des produits absorbants...

## CHAPITRE 2.6 INTÉGRATION DANS LE PAYSAGE

### ARTICLE 2.6.1 PROPRETÉ

L'exploitant prend les dispositions appropriées qui permettent d'intégrer l'installation dans le paysage. L'ensemble du site et ses abords placés sous le contrôle de l'exploitant sont maintenus en bon état de propreté. Les bâtiments et installations sont entretenus en permanence.

L'exploitant prend également les mesures nécessaires afin d'éviter la dispersion sur les voies publiques et les zones environnantes de poussières, de boues et de déchets.

Des dispositifs d'arrosage et de lavage de roues sont mis en place en tant que de besoin.

L'entretien de la voirie (notamment la RD 125.2) aux abords de la carrière est réalisé lorsque nécessaire à l'aide d'une balayeuse.

#### ARTICLE 2.6.2 ESTHÉTIQUE

Les abords de l'installation, placés sous le contrôle de l'exploitant sont aménagés et maintenus en bon état de propreté. Les émissaires de rejet et leur périphérie font l'objet d'un soin particulier (plantations, engazonnement...).

L'exploitant met en place tout aménagement paysager, notamment sous forme de haie végétale, permettant de diminuer les impacts visuels sur les habitations riveraines.

### CHAPITRE 2.7 DANGER OU NUISANCES NON PRÉVENUS

Tout danger ou nuisance non susceptible d'être prévenu par les prescriptions du présent arrêté est immédiatement porté à la connaissance du Préfet par l'exploitant.

### CHAPITRE 2.8 INCIDENTS OU ACCIDENTS

L'exploitant est tenu à déclarer dans les meilleurs délais à l'inspection des installations classées les accidents ou incidents survenus du fait du fonctionnement de son installation qui sont de nature à porter atteinte aux intérêts mentionnés à l'article L. 511-1 du code de l'environnement.

Un rapport d'accident ou, sur demande de l'inspection des installations classées, un rapport d'incident est transmis par l'exploitant à l'inspection des installations classées. Il précise notamment les circonstances et les causes de l'accident ou de l'incident, les effets sur les personnes et l'environnement, les mesures prises ou envisagées pour éviter un accident ou un incident similaire et pour en pallier les effets à moyen ou long terme.

Ce rapport est transmis sous 15 jours à l'inspection des installations classées.

### CHAPITRE 2.9 SANS OBJET

### CHAPITRE 2.10 RÉCAPITULATIF DES DOCUMENTS TENUS À LA DISPOSITION DE L'INSPECTION

L'exploitant doit établir, tenir à jour et tenir à la disposition de l'inspection des installations classées sur le site, un dossier comportant les documents suivants :

- le dossier de demande d'autorisation initial,
- les plans tenus à jour ;
- les récépissés de déclaration et les prescriptions générales, en cas d'installations soumises à déclaration non couvertes par un arrêté d'autorisation ;
- les arrêtés préfectoraux relatifs aux installations soumises à autorisation, pris en application de la législation relative aux installations classées pour la protection de l'environnement ;
- tous les documents, enregistrements, résultats de vérification et registres répertoriés dans le présent arrêté.

Ces documents peuvent être informatisés, mais dans ce cas des dispositions doivent être prises pour la sauvegarde des données.

### CHAPITRE 2.11 RÉCAPITULATIF DES DOCUMENTS À TRANSMETTRE À L'INSPECTION

L'exploitant doit transmettre à l'inspection les documents suivants :

| Article | Document (se référer à l'article correspondant) | Périodicité / Échéance   |
|---------|---|--|
| 1.6.3   | Établissement des Garanties financières         | Dès la mise en activité de l'installation  |
| 1.6.4   | Renouvellement des garanties financières        | Trois mois avant la date d'échéance des garanties en cours   |
| 1.6.5   | Actualisation des garanties financières         | Tous les cinq ans ou dès que l'indice TP 01 augmente de plus de 15 %   |
| 1.7.1   | Modification des installations                  | Avant la modification  |
| 1.7.2   | Mise à jour des études d'impact et de dangers   | A l'occasion de toute modification notable   |
| 1.7.5   | Changement d'exploitant                         | Avant le changement d'exploitant   |
| 1.7.6   | Cessation d'activité                            | Six mois avant l'arrêt définitif   |
| 2.3.3   | Patrimoine archéologique                        | Un mois avant la date prévue pour les travaux de décapage.<br>En cas de découverte fortuite de vestiges archéologiques.                                      |
| 2.8.1   | Déclaration des accidents et incidents          | De suite après un accident ou incident   |
| 5.1     | Plan de gestion des déchets                     | Avant le début de l'exploitation puis révision tous les cinq ans   |
| 9.3.2   | Résultats d'auto-surveillance                   | Avant le 1 <sup>er</sup> février de chaque année ou dans le mois qui suit leur réception en cas de non-conformité aux prescriptions de l'arrêté préfectoral. |
| 9.3.3   | Résultats des mesures de niveaux sonores        |  |

| Article | Document (se référer à l'article correspondant) | Périodicité / Échéance                           |
|---------|---|--|
| 9.4.1   | Suivi annuel d'exploitation                     | Avant le 1 <sup>er</sup> février de chaque année |
| 9.4.2   | Déclaration annuelle des émissions polluantes   | Avant le 1 <sup>er</sup> avril de chaque année   |

## TITRE 3 - PRÉVENTION DE LA POLLUTION ATMOSPHÉRIQUE

### CHAPITRE 3.1 CONCEPTION DES INSTALLATIONS

#### ARTICLE 3.1.1 DISPOSITIONS GÉNÉRALES

L'exploitant prend toutes les dispositions nécessaires dans l'exploitation des installations de manière à limiter les émissions à l'atmosphère, y compris diffuses.

Le brûlage à l'air libre est interdit.

#### ARTICLE 3.1.2 VOIES DE CIRCULATION

Sans préjudice des règlements d'urbanisme, l'exploitant prend les dispositions nécessaires pour prévenir les envois de poussières et de matières diverses :

- les voies de circulation et aires de stationnement des véhicules sont aménagées (formes de pente, revêtement, etc.), et convenablement nettoyées,
- la vitesse de circulation des camions et engins est limitée,
- les véhicules sont conformes aux normes réglementaires de construction,
- les chemins et voies d'accès sont régulièrement entretenus,
- un système d'arrosage des pistes est mise en place en période sèche, sauf si la commune est couverte par un arrêté préfectoral relatif à la sécheresse,
- les véhicules sortant de l'installation sont bâchés et n'entraînent pas de dépôt de poussière ou de boue sur les voies de circulation ; pour cela des dispositions telles que le lavage des roues des véhicules doivent être prévues en cas de besoin,
- les surfaces où cela est possible sont engazonnées,
- des écrans de végétation sont mis en place le cas échéant.

Des dispositions équivalentes peuvent être prises en lieu et place de celles-ci.

#### ARTICLE 3.1.3 ÉMISSIONS DIFFUSES ET ENVOIS DE POUSSIÈRES

L'exploitant prend les dispositions nécessaires pour éviter l'émission et la propagation des poussières.

Les stockages extérieurs doivent être protégés des vents en mettant en place des écrans, chaque fois que nécessaire, ou être stabilisés pour éviter les émissions et les envois de poussières. En cas d'impossibilité de les stabiliser, ils doivent être réalisés sous abri ou en silos.

Les stockages seront disposés de façon à ne pas gêner l'écoulement des eaux dans les zones pouvant être submergés. Les surfaces libres doivent être engazonnées et arborées.

## TITRE 4 - PROTECTION DES RESSOURCES EN EAUX ET DES MILIEUX AQUATIQUES

### CHAPITRE 4.1 PRÉLÈVEMENTS ET CONSOMMATIONS D'EAU

Aucun prélèvement d'eau, dans quelque milieu que ce soit (souterrain ou surface), n'est autorisé.

L'établissement n'est pas non plus raccordé au réseau public.

### CHAPITRE 4.2 COLLECTE DES EFFLUENTS LIQUIDES

Tous les effluents aqueux sont canalisés. Tout rejet d'effluent liquide non prévu au présent chapitre et au CHAPITRE 4.3 ou non conforme à leurs dispositions est interdit.

À l'exception des cas accidentels où la sécurité des personnes ou des installations serait compromise, il est interdit d'établir des liaisons directes entre les réseaux de collecte des effluents devant subir un traitement ou être détruits et le milieu récepteur.

### CHAPITRE 4.3 TYPES D'EFFLUENTS, LEURS OUVRAGES D'EPURATION ET LEURS CARACTÉRISTIQUES DE REJET AU MILIEU

#### ARTICLE 4.3.1 EAUX PLUVIALES

Les eaux pluviales non polluées tombées sur des aires non imperméabilisées, telles que sur des stocks de matériaux ou de déchets non dangereux inertes, sont drainées par des fossés. La circulation des engins ne pollue pas les eaux de ces fossés.

## TITRE 5 - DÉCHETS

### CHAPITRE 5.1 PRINCIPES DE GESTION DES DÉCHETS INERTES ET TERRES NON POLLUÉES RÉSULTANT DU FONCTIONNEMENT DE LA CARRIÈRE

Les principaux déchets inertes et terres non polluées issues de l'exploitation de la carrière proviennent du décapage des terrains et des stériles d'exploitation. La quantité de stockage maximale de déchets inertes et de terres non polluées issues de l'exploitation de la carrière est limitée à 307 247 m<sup>3</sup>. Le stockage des terres non polluées issues de l'exploitation de la carrière s'effectue en merlons, utilisés ensuite pour le remblayage de la carrière.

La quantité maximale de boues générées par le traitement des matériaux issus de l'exploitation de la carrière est limitée à 161 306 m<sup>3</sup>. Ces boues sont utilisées pour le remblayage de la carrière.

L'exploitant s'assure, au cours de l'exploitation de la carrière, que les déchets inertes et les terres non polluées issues de l'activité de la carrière, utilisés pour le remblayage et la remise en état de la carrière ou pour la réalisation et l'entretien des pistes de circulation ne sont pas en mesure de dégrader les eaux superficielles et les eaux souterraines. L'exploitant étudie et veille au maintien de la stabilité de ces dépôts.

Les installations de stockage de déchets inertes et de terres non polluées sont construites, gérées et entretenues de manière à assurer leur stabilité physique et à prévenir toute pollution. L'exploitant assure un suivi des quantités et des caractéristiques des matériaux stockés, et établit un plan topographique permettant de localiser les zones de stockage temporaire correspondantes.

L'exploitant doit établir un plan de gestion des déchets inertes et des terres non polluées résultant du fonctionnement de la carrière. Ce plan est établi avant le début de l'exploitation.

Le plan de gestion contient au moins les éléments suivants :

- la caractérisation des déchets et une estimation des quantités totales de déchets d'extraction qui seront stockés durant la période d'exploitation ;
- la description de l'exploitation générant ces déchets et des traitements ultérieurs auxquels ils sont soumis ;
- en tant que de besoin, la description de la manière dont le dépôt des déchets peut affecter l'environnement et la santé humaine, ainsi que les mesures préventives qu'il convient de prendre pour réduire au minimum les incidences sur l'environnement ;
- la description des modalités d'élimination ou de valorisation de ces déchets ;
- le plan proposé en ce qui concerne la remise en état de l'installation de stockage de déchets ;
- les procédures de contrôle et de surveillance proposées ;
- en tant que de besoin, les mesures de prévention de la détérioration de la qualité de l'eau et en vue de prévenir ou de réduire au minimum la pollution de l'air et du sol ;
- une étude de l'état du terrain de la zone de stockage susceptible de subir des dommages dus à l'installation de stockage de déchets ;
- les éléments issus de l'étude de danger propres à prévenir les risques d'accident majeur en conformité avec les dispositions prévues par l'arrêté du 19 avril 2010 relatif à la gestion des déchets des industries extractives et applicable aux installations classées pour la protection de l'environnement soumises à autorisation et aux installations de gestion de déchets provenant des mines ou carrières.

Le plan de gestion est révisé par l'exploitant tous les cinq ans et dans le cas d'une modification apportée aux installations, à leur mode d'utilisation ou d'exploitation et de nature à entraîner une modification substantielle des éléments du plan. Il est transmis au préfet.

### CHAPITRE 5.2 PRINCIPES DE GESTION DES DÉCHETS AUTRES QUE LES DÉCHETS INERTES ET TERRES NON POLLUÉES RÉSULTANT DU FONCTIONNEMENT DE LA CARRIÈRE

#### ARTICLE 5.2.1 LIMITATION DE LA PRODUCTION DE DÉCHETS

L'exploitant prend toutes les dispositions nécessaires dans la conception, l'aménagement, et l'exploitation de ses installations pour :

- en priorité, prévenir et réduire la production et la nocivité des déchets, notamment en agissant sur la conception, la fabrication et la distribution des substances et produits et en favorisant le réemploi, diminuer les incidences globales de l'utilisation des ressources et améliorer l'efficacité de leur utilisation ;

- assurer une bonne gestion des déchets de son entreprise en privilégiant, dans l'ordre :

- a) la préparation en vue de la réutilisation ;
- b) le recyclage ;
- c) toute autre valorisation, notamment la valorisation énergétique ;
- d) l'élimination.



Cet ordre de priorité peut être modifié si cela se justifie compte tenu des effets sur l'environnement et la santé humaine, et des conditions techniques et économiques. L'exploitant tient alors les justifications nécessaires à disposition de l'inspection des installations classées.

#### **ARTICLE 5.2.2 SÉPARATION DES DÉCHETS**

L'exploitant effectue à l'intérieur de son établissement la séparation des déchets (dangereux ou non) de façon à faciliter leur traitement ou leur élimination dans des filières spécifiques.

Les déchets dangereux sont définis par l'article R. 541-8 du code de l'environnement

Les déchets d'emballage visés par les articles R. 543-66 à R. 543-72 du code de l'environnement sont valorisés par réemploi, recyclage ou toute autre action visant à obtenir des déchets valorisables ou de l'énergie.

Les huiles usagées doivent être éliminées conformément aux articles R. 543-3 à R. 543-15 du code de l'environnement et R. 543-40 du code de l'environnement portant réglementation de la récupération des huiles usagées et ses textes d'application (arrêté ministériel du 28 janvier 1999). Dans l'attente de leur ramassage elles sont stockées dans des réservoirs étanches et dans des conditions de séparation satisfaisantes, évitant notamment les mélanges avec de l'eau ou tout autre déchet non huileux ou contaminé par des PCB.

Les huiles usagées doivent être remises à des opérateurs agréés (ramasseurs ou exploitants d'installations d'élimination).

Les piles et accumulateurs usagés doivent être éliminés conformément aux dispositions des articles R. 543-127 à R. 543-135 du code de l'environnement relatifs à l'élimination des piles et accumulateurs usagés.

Les pneumatiques usagés doivent être éliminés conformément aux dispositions des articles R. 543-137 à R. 543-151 du code de l'environnement; ils sont remis à des opérateurs agréés (collecteurs ou exploitants d'installations d'élimination) ou aux professionnels qui utilisent ces déchets pour des travaux publics, de remblaiement, de génie civil ou pour l'ensilage.

Les déchets d'équipements électriques et électroniques sont enlevés et traités selon les dispositions des articles R. 543-196 à R. 543-201 du Code de l'environnement.

#### **ARTICLE 5.2.3 CONCEPTION ET EXPLOITATION DES INSTALLATIONS INTERNES DE TRANSIT DES DÉCHETS**

Les déchets et résidus produits, entreposés dans l'établissement, avant leur traitement ou leur élimination, doivent l'être dans des conditions ne présentant pas de risques de pollution (prévention d'un lessivage par des eaux météoriques, d'une pollution des eaux superficielles et souterraines, des envols et des odeurs) pour les populations avoisinantes et l'environnement.

En particulier, les aires de transit de déchets susceptibles de contenir des produits polluants sont réalisées sur des aires étanches et aménagées pour la récupération des éventuels liquides épandus et des eaux météoriques souillées.

L'élimination des déchets entreposés doit être faite régulièrement et aussi souvent que nécessaire, de façon à limiter l'importance et la durée des stockages temporaires. La quantité de déchets entreposés sur le site ne doit pas dépasser la quantité mensuelle produite ou la quantité d'un lot normal d'expédition vers l'installation de traitement. En tout état de cause, le stockage temporaire ne dépasse pas un an.

#### **ARTICLE 5.2.4 DÉCHETS GÉRÉS À L'EXTÉRIEUR DE L'ÉTABLISSEMENT**

L'exploitant traite ou fait éliminer les déchets produits dans des conditions propres à garantir les intérêts visés à l'article L. 511-1 du Code de l'environnement. Il s'assure que les installations destinataires (installations de traitement ou intermédiaires) sont régulièrement autorisées ou déclarées à cet effet au titre de la législation sur les installations classées.

#### **ARTICLE 5.2.5 DÉCHETS TRAITÉS OU ÉLIMINÉS À L'INTÉRIEUR DE L'ÉTABLISSEMENT**

Toute élimination de déchets dans l'enceinte de l'établissement est interdite.

#### **ARTICLE 5.2.6 TRANSPORT**

L'exploitant tient un registre chronologique où sont consignés tous les déchets sortants. Le contenu minimal des informations du registre est fixé en référence à l'arrêté du 29 février 2012 fixant le contenu des registres mentionnés aux articles R. 541-43 et R. 541-46 du Code de l'environnement.

Chaque lot de déchets dangereux expédié vers l'extérieur est accompagné du bordereau de suivi défini à l'article R. 541-45 du Code de l'environnement.

Les opérations de transport de déchets (dangereux ou non) respectent les dispositions des articles R. 541-49 à R. 541-64 et R. 541-79 du Code de l'environnement relatifs à la collecte, au transport, au négoce et au courtage de déchets. La liste mise à jour des transporteurs utilisés par l'exploitant, est tenue à la disposition de l'inspection des installations classées.

L'importation ou l'exportation de déchets (dangereux ou non) est réalisée en application du règlement (CE) n° 1013/2006 du Parlement européen et du Conseil du 14 juin 2006 concernant les transferts de déchets.

## TITRE 6 - PRÉVENTION DES NUISANCES SONORES ET DES VIBRATIONS

### CHAPITRE 6.1 DISPOSITIONS GÉNÉRALES

#### ARTICLE 6.1.1 AMÉNAGEMENTS

L'installation est construite, équipée et exploitée de façon que son fonctionnement ne puisse être à l'origine de bruits transmis par voie aérienne ou solidienne, de vibrations mécaniques susceptibles de compromettre la santé ou la sécurité du voisinage ou de constituer une nuisance pour celle-ci.

Les prescriptions de l'arrêté ministériel du 23 janvier 1997 relatif à la limitation des bruits émis dans l'environnement par les installations relevant du livre V – titre I du Code de l'Environnement, ainsi que les règles techniques annexées à la circulaire du 23 juillet 1986 relative aux vibrations mécaniques émises dans l'environnement par les installations classées sont applicables.

#### ARTICLE 6.1.2 VÉHICULES ET ENGINS

Les véhicules de transport, les matériels de manutention et les engins de chantier utilisés à l'intérieur de l'établissement, et susceptibles de constituer une gêne pour le voisinage, sont conformes à la réglementation en vigueur (les engins de chantier doivent répondre aux dispositions des articles R. 571-1 à R. 571-24 du Code de l'environnement).

#### ARTICLE 6.1.3 APPAREILS DE COMMUNICATION

L'usage de tout appareil de communication par voie acoustique (sirènes, avertisseurs, haut-parleurs ...) gênant pour le voisinage est interdit sauf si leur emploi est exceptionnel et réservé à la prévention ou au signalement d'incidents graves ou d'accidents.

### CHAPITRE 6.2 NIVEAUX ACOUSTIQUES

#### ARTICLE 6.2.1 HORAIRES DE FONCTIONNEMENT DE L'INSTALLATION

L'installation fonctionne de 7h30 à 12h00 et de 13h30 à 17h00, du lundi au vendredi.

#### ARTICLE 6.2.2 VALEURS LIMITES D'ÉMERGENCE ADMISSIBLE

| Niveau de bruit ambiant existant dans les zones à émergence réglementée incluant le bruit de l'établissement | PÉRIODE DE JOUR allant de 7h30 à 17h, sauf dimanches et jours fériés |
|--|--|
| Supérieur à 35 dB (A) et inférieur ou égal à 45 dB (A)   | 6 dB (A)   |
| Supérieur à 45 dB (A)  | 5 dB (A)   |

Les émissions sonores dues aux activités des installations ne doivent pas engendrer une émergence supérieure aux valeurs admissibles fixées dans le tableau ci-dessus, dans les zones à émergence réglementée.

Les positions des points 1, 4, 8 et 9 en zone à émergence réglementée sont définies sur le plan en annexe 4-2.

#### ARTICLE 6.2.3 NIVEAUX LIMITES DE BRUIT

Les niveaux limites de bruit ne doivent pas dépasser en limite de propriété de l'établissement les valeurs suivantes :

| PÉRIODE                         | PÉRIODE DE JOUR<br>Allant de 7h30 à 17h, sauf dimanches et jours fériés |
|---------------------------------|---|
| Niveau sonore limite admissible | 70 dB (A)   |

### CHAPITRE 6.3 VIBRATIONS

Les tirs de mine ne sont pas autorisés. Les prescriptions de la circulaire du 23 juillet 1986 relative aux vibrations mécaniques émises dans l'environnement par les installations classées pour la protection de l'environnement sont applicables.

## TITRE 7 - PRÉVENTION DES RISQUES TECHNOLOGIQUES

### CHAPITRE 7.1 PRINCIPES DIRECTEURS

L'exploitant prend toutes les dispositions nécessaires pour prévenir les incidents et accidents susceptibles de concerner les installations et pour en limiter les conséquences. Il organise sous sa responsabilité les mesures appropriées, pour obtenir et maintenir cette prévention des risques, dans les conditions normales d'exploitation, les situations transitoires et dégradées, depuis la construction jusqu'à la remise en état du site après l'exploitation.

Il met en place le dispositif nécessaire pour en obtenir l'application et le maintien ainsi que pour détecter et corriger

les écarts éventuels.

## CHAPITRE 7.2 CARACTÉRISATION DES RISQUES

### ARTICLE 7.2.1 INVENTAIRE DES SUBSTANCES OU PRÉPARATIONS DANGEREUSES PRÉSENTES DANS L'ÉTABLISSEMENT

L'exploitant doit avoir à sa disposition des documents lui permettant de connaître la nature et les risques des substances et préparations dangereuses présentes dans les installations, en particulier les fiches de données de sécurité. Les incompatibilités entre les substances et préparations, ainsi que les risques particuliers pouvant découler de leur mise en œuvre dans les installations considérées sont précisés dans ces documents. La conception et l'exploitation des installations en tiennent compte.

## CHAPITRE 7.3 INFRASTRUCTURES ET INSTALLATIONS

### ARTICLE 7.3.1 ACCÈS ET CIRCULATION DANS L'ÉTABLISSEMENT

L'exploitant fixe les règles de circulation applicables à l'intérieur de l'établissement. Les règles sont portées à la connaissance des intéressés par une signalisation adaptée et une information appropriée.

Les voies de circulation et d'accès sont notamment délimitées, maintenues en constant état de propreté et dégagées de tout objet susceptible de gêner le passage. Ces voies sont aménagées pour que les engins des services d'incendie puissent évoluer sans difficulté.

#### 7.3.1.1 Contrôle des accès

Durant les heures d'activité, l'accès à la carrière est contrôlé. En dehors des heures ouvrées, cet accès est interdit.

#### 7.3.1.2 Zone dangereuse

L'accès de toute zone dangereuse des travaux d'exploitation à ciel ouvert est interdit par une clôture efficace ou tout autre dispositif équivalent. Le danger est signalé par des pancartes placées, d'une part, sur le ou les chemins d'accès aux abords des travaux et des terres non polluées résultant du fonctionnement de la carrière, d'autre part, à proximité des zones clôturées.

#### 7.3.1.3 Accès à la voirie publique

L'accès à la voirie publique est aménagé de telle sorte qu'il ne crée pas de risque pour la sécurité publique.

## CHAPITRE 7.4 PRÉVENTION DES POLLUTIONS ACCIDENTELLES

### ARTICLE 7.4.1 ORGANISATION DE L'ÉTABLISSEMENT

Aucun liquide susceptible de créer une pollution des eaux ou des sols n'est stocké sur la carrière, à l'exception du carburant présent dans le réservoir des engins servant à l'exploitation et au réaménagement du site.

Une consigne écrite doit préciser les vérifications à effectuer, en particulier pour s'assurer périodiquement de l'étanchéité des dispositifs de rétention, préalablement à toute remise en service après arrêt d'exploitation, et plus généralement aussi souvent que le justifieront les conditions d'exploitation.

### ARTICLE 7.4.2 ÉTIQUETAGE DES SUBSTANCES ET PRÉPARATIONS DANGEREUSES

Les fûts, réservoirs et autres emballages, les récipients fixes de stockage de produits dangereux d'un volume supérieur à 800 l portent de manière très lisible la dénomination exacte de leur contenu, le numéro et le symbole de danger défini dans la réglementation relative à l'étiquetage des substances et mélanges chimiques dangereux.

A proximité des aires permanentes de stockage de produits dangereux en récipients mobiles, les symboles de danger ou les codés correspondant aux produits doivent être indiqués de façon très lisible.

### ARTICLE 7.4.3 RÉTENTIONS

Tout stockage d'un liquide susceptible de créer une pollution des eaux ou des sols est associé à une capacité de rétention dont le volume est au moins égal à la plus grande des deux valeurs suivantes :

- 100 % de la capacité du plus grand réservoir ;
- 50 % de la capacité totale des réservoirs associés.

Cette disposition n'est pas applicable aux bassins de traitement des eaux résiduelles.

Pour les stockages de récipients mobiles de capacité unitaire inférieure ou égale à 250 litres, la capacité de rétention est au moins égale à :

- dans le cas de liquides inflammables, 50 % de la capacité totale des fûts ;
- dans les autres cas, 20 % de la capacité totale des fûts ;
- dans tous les cas, 1000 litres au minimum ou égale à la capacité totale lorsque celle-ci est inférieure à 1000 litres.

La capacité de rétention est étanche aux produits qu'elle pourrait contenir. Elle résiste à la pression statique du produit éventuellement répandu et à l'action physico-chimique des produits pouvant être recueillis. Il en est de même pour son dispositif d'obturation qui est maintenu fermé.

L'étanchéité du (ou des) réservoir (s) associé (s) est conçue pour pouvoir être contrôlée à tout moment, sauf impossibilité technique justifiée par l'exploitant.

Le stockage des liquides inflammables, toxiques, corrosifs ou dangereux pour l'environnement, n'est autorisé sous le niveau

du sol environnant que dans des réservoirs en fosse maçonnée ou assimilés.

#### **ARTICLE 7.4.4 RÈGLES DE GESTION DES STOCKAGES EN RÉTENTION**

Les réservoirs ou récipients contenant des produits incompatibles ne sont pas associés à une même rétention.

L'exploitant veille à ce que les volumes potentiels de rétention restent disponibles en permanence. À cet effet, l'évacuation des eaux pluviales respecte les dispositions du présent arrêté.

#### **ARTICLE 7.4.5 RAVITAILLEMENT ET ENTRETIEN**

Le stockage d'hydrocarbures n'est pas autorisé.

Le ravitaillement des engins de chantier est réalisé sous le contrôle d'un opérateur à l'aide d'un dispositif de remplissage de type WIGGINS, équipé d'un système d'arrêt automatique et empêchant toute fuite d'hydrocarbure. Un bac de rétention étanche, amovible et disposé sous l'entrée du réservoir est utilisé lors des opérations de ravitaillement.

Les engins sont entretenus régulièrement. L'entretien courant des engins est interdit sur la carrière.

#### **ARTICLE 7.4.6 ÉLIMINATION DES SUBSTANCES OU PRÉPARATIONS DANGEREUSES**

L'élimination des substances ou préparations dangereuses récupérées en cas d'accident suit prioritairement la filière déchets la plus appropriée. En tout état de cause, leur éventuelle évacuation vers le milieu naturel s'exécute dans des conditions conformes au présent arrêté.

### **CHAPITRE 7.5 MOYENS D'INTERVENTION EN CAS D'ACCIDENT ET ORGANISATION DES SECOURS**

#### **ARTICLE 7.5.1 DÉFINITION GÉNÉRALE DES MOYENS**

L'établissement est doté de moyens adaptés aux risques à défendre et répartis en fonction de la localisation de ceux-ci conformément à l'étude de dangers.

#### **ARTICLE 7.5.2 ENTRETIEN DES MOYENS D'INTERVENTION**

Les équipements sont maintenus en bon état, repérés, facilement accessibles, et vérifiés au moins une fois par an.

L'exploitant doit pouvoir justifier, auprès de l'inspection des installations classées, de l'exécution de ces dispositions. Il doit fixer les conditions de maintenance et les conditions d'essais périodiques de ces matériels.

Les dates, les modalités de ces contrôles et les observations constatées doivent être inscrites sur un registre tenu à la disposition des services de la protection civile, d'incendie et de secours et de l'inspection des installations classées.

#### **ARTICLE 7.5.3 RESSOURCES EN EAU ET MOUSSE**

L'exploitant doit disposer de ses propres moyens de lutte contre l'incendie adaptés aux risques à défendre. Au minimum des extincteurs en nombre et en qualité adaptés aux risques, doivent être judicieusement répartis dans l'établissement et notamment à proximité des dépôts de matières combustibles.

#### **ARTICLE 7.5.4 CONSIGNES DE SÉCURITÉ**

Sans préjudice des dispositions du code du travail, les modalités d'application des dispositions du présent arrêté sont établies, intégrées dans des procédures générales spécifiques et/ou dans les procédures et instructions de travail, tenues à jour et affichées dans les lieux fréquentés par le personnel.

Ces consignes doivent notamment indiquer :

- l'organisation de l'établissement en cas de sinistre ;
- les procédures d'arrêt d'urgence, de mise en sécurité de l'installation (électricité, réseaux de fluides) et d'alerte avec les numéros de téléphone du responsable d'intervention de l'établissement, des services d'incendie et de secours, etc. ;
- les moyens d'extinction à utiliser en cas d'incendie ainsi que leur l'entretien ;
- le fonctionnement des différents dispositifs de sécurité et la périodicité des vérifications de ces dispositifs ;
- l'emplacement des matériels d'extinction et de secours disponibles et des coups de poing et câble d'urgence des installations.

#### **ARTICLE 7.5.5 CONSIGNES GÉNÉRALES D'INTERVENTION**

Des consignes écrites sont établies pour la mise en œuvre des moyens d'intervention, d'évacuation du personnel et d'appel des secours extérieurs auxquels l'exploitant aura communiqué un exemplaire. Le personnel est entraîné à l'application de ces consignes.

#### **ARTICLE 7.5.6 KIT DE PREMIÈRE INTERVENTION**

Un kit de première intervention est disponible dans chaque engin en cas de pollution accidentelle par les hydrocarbures.

Les produits récupérés en cas d'accident ne peuvent être rejetés et doivent être, soit réutilisés, soit éliminés comme les déchets.

Dans le cas d'un déversement accidentel d'hydrocarbures, les terres souillées sont immédiatement excavées et évacuées vers un centre de traitement agréé.

---

## **TITRE 8 - CONDITIONS PARTICULIÈRES APPLICABLES AUX INSTALLATIONS DE BROYAGE, CONCASSAGE ET CRIBLAGE DE PRODUITS MINÉRAUX NATURELS**

---

Aucune installation de broyage, concassage et criblage de produits minéraux n'est installée dans l'emprise de la carrière.

---

## **TITRE 9 - SURVEILLANCE DES ÉMISSIONS ET DE LEURS EFFETS**

---

### **CHAPITRE 9.1 PROGRAMME D'AUTO SURVEILLANCE**

#### **ARTICLE 9.1.1 PRINCIPE ET OBJECTIFS DU PROGRAMME D'AUTO SURVEILLANCE**

Afin de maîtriser les émissions de ses installations et de suivre leurs effets sur l'environnement, l'exploitant définit et met en œuvre sous sa responsabilité un programme de surveillance de ses émissions et de leurs effets, dit programme d'auto surveillance. L'exploitant adapte et actualise la nature et la fréquence de cette surveillance pour tenir compte des évolutions de ses installations, de leurs performances par rapport aux obligations réglementaires, et de leurs effets sur l'environnement. L'exploitant décrit dans un document tenu à la disposition de l'inspection des installations classées les modalités de mesures et de mise en œuvre de son programme de surveillance, y compris les modalités de transmission à l'inspection des installations classées.

Les articles suivants définissent le contenu minimum de ce programme en termes de nature de mesure, de paramètres et de fréquence pour les différentes émissions et pour la surveillance des effets sur l'environnement, ainsi que de fréquence de transmission des données d'auto surveillance.

#### **ARTICLE 9.1.2 REPRÉSENTATIVITÉ ET CONTRÔLE**

Les mesures effectuées sous la responsabilité de l'exploitant doivent être représentatives du fonctionnement des installations surveillées.

Ces mesures sont réalisées sans préjudice des mesures de contrôle réalisées par l'inspection des installations classées en application des dispositions des articles L. 514-5 et L. 514-8 du code de l'environnement. Les dépenses correspondant à l'exécution des analyses, expertises ou contrôles nécessaires sont à la charge de l'exploitant.

### **CHAPITRE 9.2 MODALITÉS D'EXERCICE ET CONTENU DE L'AUTO SURVEILLANCE**

#### **ARTICLE 9.2.1 AUTO SURVEILLANCE DES ÉMISSIONS ATMOSPHÉRIQUES**

La carrière n'est pas une carrière de roches massives dont la production annuelle est supérieure à 150 000 tonnes.

#### **ARTICLE 9.2.2 PRÉLÈVEMENTS D'EAU**

La carrière ne dispose d'aucune installation de prélèvement d'eau.

#### **ARTICLE 9.2.3 AUTO SURVEILLANCE DES REJETS AQUEUX**

Aucun rejet aqueux n'est réalisé.

#### **ARTICLE 9.2.4 AUTO SURVEILLANCE DES EAUX SOUTERRAINES**

L'exploitant met en place, avant le début de l'exploitation de la carrière, un réseau de surveillance de la qualité des eaux souterraines. Ce réseau est constitué de cinq piézomètres (Pz7, Pz8 et Pz9 sur le site "Le Molet" ; Pz6 et Pz10 sur le site "Les Défaits").

Les ouvrages sont implantés conformément au plan joint en annexe 4-1.

Les piézomètres sont réalisés, implantés, protégés conformément aux dispositions des articles ci-dessous.

##### **9.2.4.1 Dispositions générales**

Lors de la réalisation de forages en nappe, toutes les dispositions sont prises pour éviter de mettre en communication des nappes d'eau distinctes, et pour prévenir toute introduction de pollution de surface, notamment par un aménagement approprié vis-à-vis des installations de stockage ou d'utilisation de substances dangereuses. Un rapport de fin de travaux est établi par l'exploitant et transmis au Préfet. Il synthétise le déroulement des travaux de forage et expose les mesures de prévention de la pollution mises en œuvre.

Toute modification apportée à l'ouvrage entraînant un changement des éléments du dossier initial (localisation y compris dans la parcelle, nappe captée, profondeur totale, hauteur de crépine, hauteur de cimentation, niveau de la pompe) doit faire l'objet d'une déclaration préalable à l'inspection des installations classées.

##### **9.2.4.2 Critères d'implantation et protection de l'ouvrage**

Le site d'implantation des sondages, forages, puits, ouvrages souterrains est choisi en vue de maîtriser l'évacuation des eaux de ruissellement et éviter toute accumulation de celles-ci dans un périmètre de 35 mètres autour des têtes des sondages, forages, puits et ouvrages souterrains.

Sauf dispositions spécifiques satisfaisantes, l'ouvrage ne devra pas être implanté à moins de 35 m d'une source de pollution potentielle (dispositifs d'assainissement collectif ou autonome, parcelle recevant des épandages, bâtiments d'élevage, cuves de stockage...).

Des mesures particulières devront être prises en phase chantier pour éviter le ruissellement d'eaux souillées ou de

carburant vers le milieu naturel.

Après le chantier, une surface de 5 m x 5 m sera neutralisée de toutes activités ou stockages, et exempte de toute source de pollution.

#### **9.2.4.3 Réalisation et équipement de l'ouvrage**

Le soutènement, la stabilité et la sécurité des sondages, forages, puits et ouvrages souterrains, l'isolation des différentes ressources d'eau, doivent être obligatoirement assurés au moyen de cuvelages, tubages, crépines, drains et autres équipements appropriés. Les caractéristiques des matériaux tubulaires (épaisseur, résistance à la pression, à la corrosion) doivent être appropriées à l'ouvrage, aux milieux traversés et à la qualité des eaux souterraines afin de garantir de façon durable la qualité de l'ouvrage.

Un même ouvrage ne peut en aucun cas permettre le prélèvement simultané dans plusieurs aquifères distincts superposés.

Lors des travaux de sondage, forage et d'affouillement, le déclarant fait établir la coupe géologique de l'ouvrage.

La cimentation annulaire est obligatoire, elle se fera sur toute la partie supérieure du forage, jusqu'au niveau du terrain naturel. Elle se fera par injection par le fond, sur au moins 5 cm d'épaisseur, sur une hauteur de 10 m minimum, voire plus, pour permettre d'isoler les venues d'eau de mauvaise qualité. La cimentation devra être réalisée entre le tube et les terrains forés pour colmater les fissures du sol sans que le prétubage ne gêne cette action et devra être réalisée de façon homogène sur toute la hauteur.

La cimentation atteint le niveau suivant :

- le niveau statique de la nappe, si le forage exploite la première nappe rencontrée.
- la base de la couche imperméable intercalaire, si le forage exploite une autre nappe.

Un contrôle de qualité de la cimentation doit être effectué ; il comporte a minima la vérification du volume du ciment injecté.

En tête du puits, le tube de soutènement doit dépasser du sol d'au moins 50 cm. Cette hauteur minimale est ramenée à 20 cm lorsque la tête débouche à l'intérieur d'un local. Elle est cimentée sur 1 m de profondeur compté à partir du niveau du terrain naturel. En zone inondable, la tête est rendue étanche où est située dans un local lui-même étanche.

Le tube doit disposer d'un couvercle à bord recouvrant, cadenassé, d'un socle de forme conique entourant le tube et dont la pente est dirigée vers l'extérieur. Le socle doit être réalisé en ciment et présenter une surface de 3 m<sup>2</sup> au minimum et d'au moins 30 cm au-dessus du niveau du terrain naturel pour éviter toute infiltration le long de la colonne. Lorsque la tête de l'ouvrage débouche dans un local, le socle n'est pas obligatoire mais dans ce cas le plafond du local ou de la chambre de comptage doit dépasser d'au moins 50 cm le niveau du terrain naturel.

Le tubage est muni d'un bouchon de fond.

La tête de puits est protégée de la circulation sur le site.

Un capot de fermeture ou tout autre dispositif approprié de fermeture équivalent est installé sur la tête du sondage, forage, puits ou ouvrage souterrain conservé pour prélever à titre temporaire ou permanent des eaux souterraines ou pour effectuer leur surveillance. Il doit permettre un parfait isolement du sondage, forage, puits ou ouvrage souterrain des inondations et de toute pollution par les eaux superficielles.

En dehors des périodes d'exploitation ou d'intervention, l'accès à l'intérieur du sondage, forage, puits, ouvrage souterrain est interdit par un dispositif de sécurité.

Les conditions de réalisation et d'équipement de l'ouvrage doivent permettre de relever le niveau statique de la nappe au minimum par sonde électrique.

Chaque ouvrage est muni d'une plaque portant la cote NGF de la tête de l'ouvrage et le numéro attribué par la Banque de Données du Sous-Sol (BRGM).

#### **9.2.4.4 Rapport de fin de travaux**

À l'issue des travaux, l'exploitant adresse au préfet et à l'inspection des installations classées, dans un délai de deux mois, un rapport complet comprenant :

- le nombre des sondages, forages, puits, ouvrages souterrains effectivement réalisés, en indiquant pour chacun d'eux s'ils sont ou non conservés pour la surveillance des eaux souterraines, leur localisation précise sur un fond de carte IGN au 1/25 000, les références cadastrales de la ou les parcelles sur lesquelles ils sont implantés et, pour ceux conservés pour la surveillance des eaux souterraines leurs coordonnées géographiques (en Lambert II étendu), la cote de la tête de l'ouvrage par référence au nivellement de la France et le code national BSS (Banque du sous-sol) attribué par le service géologique régional du Bureau de recherche géologique et minière (BRGM) ;
- pour chaque ouvrage, la coupe géologique avec indication du ou des niveaux de nappes rencontrées et la coupe technique de l'installation précisant les caractéristiques des équipements, notamment les diamètres et la nature des tubages et les conditions de réalisation (méthode et matériaux utilisés lors du forage, volume des cimentations, profondeur atteinte, développements effectués) ;
- les modalités d'équipement des ouvrages conservés pour la surveillance, et le compte rendu des travaux de comblement pour ceux qui sont abandonnés ;

- les documents relatifs au déroulement du chantier : nom du foreur, dates des différentes opérations et difficultés et anomalies éventuellement rencontrées, date de fin de chantier ;
- les résultats des analyses d'eau effectuées le cas échéant.

#### 9.2.4.5 Conditions de surveillance de l'ouvrage

L'ouvrage est régulièrement entretenu de manière à garantir la protection de la ressource en eau souterraine, notamment vis-à-vis du risque de pollution par les eaux de surface et du mélange des eaux issues de différents systèmes aquifères, et à éviter tout gaspillage d'eau.

L'ouvrage doit faire l'objet d'une inspection périodique, au minimum tous les dix ans, en vue de vérifier l'étanchéité de l'installation concernée et l'absence de communication entre les eaux prélevées ou surveillées et les eaux de surface ou celles d'autres formations aquifères interceptées par l'ouvrage. Cette inspection porte en particulier sur l'état et la corrosion des matériaux tubulaires (cuvelages, tubages...). L'exploitant adresse au préfet, dans les trois mois suivant l'inspection, le compte rendu de cette inspection.

#### 9.2.4.6 Conditions d'accès aux piézomètres

Lorsque les piézomètres sont localisés hors du site, sur des propriétés, publiques ou privées, une convention relative aux conditions d'accès et de réalisation des prélèvements doit être signée avec chacun des propriétaires concernés. Chaque convention est tenue à la disposition de l'inspecteur des installations classées

#### 9.2.4.7 Fréquences et modalités de l'auto surveillance

En chaque point du réseau de surveillance, des échantillons sont prélevés tous les semestres (un prélèvement en période de hautes eaux et un en période de basses eaux).

Un premier prélèvement est réalisé avant le début de l'exploitation de la carrière.

Les mesures sont réalisées par un organisme extérieur accrédité ou agréé par le ministère en charge de l'inspection des installations classées pour les paramètres considérés.

Le niveau piézométrique est relevé à chaque prélèvement.

Les analyses semestrielles des eaux prélevées portent sur les paramètres suivants :

| Paramètres   | Fréquence    | Méthodes de référence   |
|--|--------------|---|
| Température  | Semestrielle |   |
| pH   | Semestrielle | NF T 90008  |
| Conductivité   | Semestrielle |   |
| Matières en suspension totales (MEST)  | Semestrielle | NF EN 872   |
| Demande chimique en oxygène (DCO)  | Semestrielle | NF T 90101 ou ISO 15705 (utilisable si la concentration est inférieure à 30 mg/l)                         |
| Hydrocarbures (HCT)  | Semestrielle | NF EN ISO 9377-2 + NF EN ISO 11423-1 (à remplacer par la norme XP T 90124 dès sa parution) ou NF M 07-203 |
| Oxygène dissous  | Semestrielle |   |
| Métaux et métalloïdes : antimoine (Sb), arsenic (As), baryum (Ba), cadmium (Cd), chrome total (Cr), cuivre (Cu), mercure (Hg), molybdène (Mo), nickel (Ni), plomb (Pb), sélénium (Se), zinc (Zn)   | Semestrielle |   |
| Carbone Organique Total (COT)  | Semestrielle |   |
| Sulfate (SO <sub>4</sub> <sup>2-</sup> )   | Semestrielle |   |
| Chlorure (Cl <sup>-</sup> )  | Semestrielle |   |
| Fluorure (F <sup>-</sup> )   | Semestrielle |   |
| Hydrocarbures aromatiques polycycliques (HAP) : acénaphthylène, acénaphthène, anthracène, benzo(a)pyrène, benzo(a)anthracène, benzo(b)fluoranthène, benzo(ghi)pérylène, benzo(k)fluoranthène, chrysène, dibenzo(a,h)anthracène, fluoranthène, fluorène, indéno (1,2,3-cd)pyrène, naphthalène, phénanthrène, pyrène | Semestrielle |   |
| Hydrocarbures aromatiques (BTEX : Benzène, Toluène, Ethylbenzène, o Xylène, m, p Xylènes)  | Semestrielle |   |
| PCB : PCB 101, PCB 118, PCB 138, PCB 153, PCB 180, PCB 28, PCB 52  | Semestrielle |   |
| Indice phénols   | Semestrielle |   |
| Acrylamide, manomère et ses dérivés  | Semestrielle |   |

Une carte indiquant les niveaux iso-pièzes et le(s) sens d'écoulement de la nappe est réalisée à l'occasion de



chaque prélèvement.

Pour chaque puits, les résultats d'analyse doivent être consignés dans des tableaux de contrôle comportant les éléments nécessaires à leur évaluation (niveau d'eau, paramètres suivis, analyses de référence...).

Les résultats des mesures relatives aux eaux souterraines sont archivés par l'exploitant pendant au moins toute la durée de l'exploitation.

#### **9.2.4.8 Cessation d'utilisation d'un puits de contrôle**

L'abandon de l'ouvrage doit être porté à la connaissance de l'inspection des installations classées.

En cas de cessation d'utilisation d'un forage, l'exploitant prend les mesures appropriées pour l'obturation ou le comblement de cet ouvrage permettant de garantir l'absence de circulation d'eau entre les différentes nappes d'eau souterraine contenues dans les formations géologiques aquifères traversées et l'absence de transfert de pollution.

L'exploitant communique au préfet dans les deux mois qui suivent le comblement, un rapport de travaux précisant les références de l'ouvrage comblé, l'aquifère précédemment surveillé ou exploité à partir de cet ouvrage, les travaux de comblement effectués.

### **ARTICLE 9.2.5 AUTO SURVEILLANCE DES DÉCHETS PRODUITS**

#### **9.2.5.1 Registre des déchets**

La production de déchets, autres que les déchets inertes et terres non polluées résultant du fonctionnement de la carrière, par l'établissement fait l'objet d'un suivi, présenté selon un registre ou un modèle établi en accord avec l'inspection des installations classées ou conformément aux dispositions nationales lorsque le format est prédéfini. Ce suivi prend en compte les types de déchets produits, leur codification réglementaire en vigueur, les quantités et les filières d'élimination retenues.

Les bordereaux de suivi des déchets dangereux prévus à l'Article 5.2.6. sont annexés à ce registre.

Ce registre et les documents sont tenus à la disposition de l'inspection des installations classées et doivent être conservés pendant 5 ans.

### **ARTICLE 9.2.6 AUTO SURVEILLANCE DES NIVEAUX SONORES**

#### **9.2.6.1 Mesures périodiques**

Une mesure de la situation acoustique est effectuée dès l'ouverture de la carrière puis périodiquement tous les ans.

Si, à l'issue de deux campagnes de mesures successives, les résultats des mesures de niveaux de bruit et de niveaux d'émergence sont conformes aux dispositions du présent arrêté, la fréquence des mesures peut être trisannuelle.

Si le résultat d'une mesure dépasse une valeur limite (niveau de bruit ou émergence) ou dès lors que les circonstances l'exigent (notamment lorsque les fronts de taille se rapprochent à moins de 530 mètres des zones habitées), la fréquence des mesures redevient annuelle. Le contrôle redevient trisannuel dans les mêmes conditions que celles indiquées à l'alinéa précédent.

Ces mesures sont effectuées par un organisme ou une personne qualifiée dont le choix sera communiqué préalablement à l'inspection des installations classées. Ces contrôles sont effectués par référence au plan annexé au présent arrêté, indépendamment des contrôles ultérieurs que l'inspecteur des installations classées pourra demander.

## **CHAPITRE 9.3 SUIVI, INTERPRÉTATION ET DIFFUSION DES RÉSULTATS**

### **ARTICLE 9.3.1 ACTIONS CORRECTIVES**

L'exploitant suit les résultats des mesures qu'il réalise en application du CHAPITRE 9.2, notamment celles de son programme d'auto surveillance, les analyse et les interprète. Il prend le cas échéant les actions correctives appropriées lorsque des résultats font présager des risques ou inconvénients pour l'environnement ou d'écart par rapport au respect des valeurs réglementaires relatives aux émissions de ses installations ou de leurs effets sur l'environnement.

En particulier, lorsque la surveillance environnementale sur les eaux souterraines fait apparaître une dérive par rapport à l'état initial de l'environnement, soit réalisé en application de l'article R. 512-6 du Code de l'environnement, soit reconstitué aux fins d'interprétation des résultats de surveillance, l'exploitant met en œuvre les actions de réduction complémentaires des émissions appropriées et met en œuvre, le cas échéant, un plan de gestion visant à rétablir la compatibilité entre les milieux impactés et leurs usages.

### **ARTICLE 9.3.2 ANALYSE ET TRANSMISSION DES RÉSULTATS DE L'AUTO SURVEILLANCE**

Sans préjudice des dispositions de l'article R. 512-69 du Code de l'environnement, l'exploitant établit un rapport de synthèse relatif aux résultats des mesures et analyses imposées au CHAPITRE 9.2 du mois précédent. Ce rapport, traite au minimum de l'interprétation des résultats de la période considérée (en particulier cause et ampleur des écarts), des modifications éventuelles du programme d'auto surveillance et des actions correctives mises en œuvre ou prévues (sur l'outil de production, de traitement des effluents, la maintenance...) ainsi que de leur efficacité.

Il est tenu à la disposition permanente de l'inspection des installations classées pendant une durée de 10 ans.

Il est adressé chaque année (avant le 01er février) à l'inspection des installations classées.

### ARTICLE 9.3.3 ANALYSE ET TRANSMISSION DES RÉSULTATS DES MESURES DE NIVEAUX SONORES

Les résultats des mesures conformes aux prescriptions des articles 6.2.2 et 6.2.3 sont transmis au Préfet avant le 1<sup>er</sup> février de chaque année.

En cas de non-conformité, les résultats des mesures réalisées sont transmis au Préfet dans le mois qui suit leur réception avec les commentaires et propositions éventuelles d'amélioration.

Ils sont tenus à la disposition permanente de l'inspection des installations classées pendant une durée de 10 ans.

## CHAPITRE 9.4 BILANS PÉRIODIQUES

### ARTICLE 9.4.1 SUIVI ANNUEL D'EXPLOITATION

Un plan orienté et réalisé à une échelle adaptée à sa superficie doit être dressé chaque année. Il est versé au registre d'exploitation de la carrière et fait apparaître notamment :

- les limites du périmètre sur lequel porte le droit d'exploitation, ses abords dans un rayon de 50 mètres, les noms des parcelles cadastrales concernées ainsi que le bornage ;
- les bords de la fouille ;
- les surfaces défrichées, décapées, en cours d'exploitation, en cours de remise en état et remises en état,
- l'emprise des infrastructures (installations de traitement et de lavage des matériaux, voies d'accès, ouvrages et équipements connexes...), des stocks de matériaux et des terres de découvertes ;
- les éventuels piézomètres, cours d'eau et fossés limitrophes de la carrière ;
- les courbes de niveau ou cotes d'altitude des points significatifs ;
- le positionnement des fronts ;
- la position des ouvrages dont l'intégrité conditionne le respect de la sécurité et de la salubrité publiques ainsi que leur périmètre de protection ;
- les distances de sécurité avec les lignes électriques, le poteau électrique et la voie ferrée.

Les surfaces S1, S2 et S3 des différentes zones (exploitées, en cours d'exploitation, remise en état...) sont consignées dans une annexe à ce plan. Les écarts par rapport au schéma prévisionnel d'exploitation et de remise en état produit en vue de la détermination des garanties financières sont mentionnés et explicités.

Un rapport annuel d'exploitation présentant les quantités extraites, les volumes de remblais amenés, les volumes d'eau prélevées, la synthèse des contrôles périodiques effectués dans l'année (bruit, poussières, eau...), les accidents et tous les faits marquants de l'exploitation est annexé au plan sus-nommé.

Ce plan et ses annexes sont transmis chaque année avant le 1<sup>er</sup> février à l'inspection des installations classées.

Un exemplaire de ce plan est conservé sur l'emprise de la carrière et tenu à la disposition de l'inspection des installations classées. Ce plan est réalisé, sur demande de l'inspection des installations classées, par un géomètre expert, notamment pour vérifier l'état d'avancement des travaux de remise en état.

### ARTICLE 9.4.2 DÉCLARATION ANNUELLE DES ÉMISSIONS POLLUANTES ET DES DÉCHETS

L'exploitant est tenu de se conformer aux prescriptions de l'arrêté du 31 janvier 2008 modifié relatif au registre et à la déclaration annuelle des émissions polluantes et des déchets.

### ARTICLE 9.4.3 SUIVI FAUNE-FLORE

Sans objet

---

## TITRE 10 - DISPOSITIONS EXECUTOIRES

---

### CHAPITRE 10.1 NOTIFICATION

Le présent arrêté est notifié au pétitionnaire par voie administrative. Copies en sont adressées au Maire de la commune de Fontaine-la-Guyon, ainsi qu'aux Maires des communes du périmètre d'affichage et au Directeur Régional de l'Environnement, de l'Aménagement et du Logement – Centre-Val de Loire.

Un extrait du présent arrêté est, aux frais du pétitionnaire, inséré par les soins du Préfet d'Eure-et-Loir, dans deux journaux d'annonces légales du département et affiché en Mairie de Fontaine-la-Guyon pendant une durée d'un mois à la diligence du Maire de Fontaine-la-Guyon qui devra justifier de l'accomplissement de cette formalité.

Le même extrait est affiché en outre par le pétitionnaire dans son établissement.

### CHAPITRE 10.2 SANCTIONS

Indépendamment des poursuites pénales qui peuvent être exercées, l'inobservation des conditions fixées par le présent arrêté peut entraîner l'application des sanctions administratives prévues par l'article L. 171-8 du Code de

l'environnement.

En particulier, l'absence de garanties financières peut entraîner la suspension de l'activité, après mise en demeure de constituer ces garanties.

### CHAPITRE 10.3 INSPECTION

Le titulaire de la présente autorisation devra se soumettre à la visite de son site par l'Inspection des Installations Classées, par tous les agents commis à cet effet par l'administration préfectorale en vue d'y faire les constatations qu'ils jugeront nécessaires.

### CHAPITRE 10.4 PUBLICATION

Conformément aux dispositions de l'article R. 512-39 du Code de l'environnement, un extrait du présent arrêté mentionnant qu'une copie du texte intégral est déposée aux archives des mairies et mise à la disposition de toute personne intéressée, sera affiché en mairie de Fontaine-la-Guyon pendant une durée minimum d'un mois. Le même extrait est publié sur le site internet de la préfecture qui a délivré l'acte pour une durée identique.

Le maire de Fontaine-la-Guyon fera connaître par procès verbal, adressé à la préfecture d'Eure-et-Loir l'accomplissement de cette formalité.

Le même extrait sera affiché en permanence, de façon visible, sur le site de l'exploitation à la diligence de la société GENET-RASORI.

Une copie dudit arrêté sera également adressé à chaque conseil municipal consulté, à savoir : Fontaine-la-Guyon, Sain-Aubin-des-Bois, Saint-Luperce, Orrouer, Saint-Germain-le-Gaillard, Courville-sur-Eure, Saint-Arnoult-des-Bois et Mittainvilliers.

Un avis au public sera inséré par les soins de la préfecture et aux frais de la société GENET-RASORI dans deux journaux diffusés dans tout le département.

### CHAPITRE 10.5 EXÉCUTION

Madame la Secrétaire générale de la Préfecture d'Eure-et-Loir, Monsieur le Maire de Fontaine-la-Guyon, Monsieur le Directeur Régional de l'Environnement de l'Aménagement et du Logement, l'Inspecteur des Installations Classées et tout agent de la force publique sont chargés, chacun en ce qui le concerne, de l'exécution du présent arrêté, dont un extrait sera publié au recueil des actes administratifs de la Préfecture.

Fait à CHARTRES, le

**22 FEV. 2016**

LE PREFET,

Pour le Préfet  
La Secrétaire Générale

**Carole PUIG-CHEVRIER**

### ANNEXES

#### Annexe 1 - Plans du parcellaire

1. Plan du parcellaire "Le Molet"
2. Plan du parcellaire "Les Défaits"

#### Annexe 2 - Plans de Phasage et coupes de principe

1. Plan de phasage "Le Molet" et schémas des 8 phases
2. Plan de phasage "Les Défaits" et schémas des 10 phases

#### Annexe 3 - Plans de remise en état

1. Plan de remise en état "Le Molet"
2. Plan de remise en état "Les Défaits"

#### Annexe 4 - Suivi environnemental

1. Réseau Piézométrique
2. Émergences sonores "Le Molet" et "Les Défaits"

## SOMMAIRE

|  |           |
|--|-----------|
| <b>TITRE 1 - PORTÉE DE L'AUTORISATION ET CONDITIONS GÉNÉRALES</b>  | <b>3</b>  |
| CHAPITRE 1.1 BÉNÉFICIAIRE ET PORTÉE DE L'AUTORISATION  | 3         |
| CHAPITRE 1.2 NATURE DES INSTALLATIONS  | 3         |
| CHAPITRE 1.3 CONFORMITÉ AU DOSSIER DE DEMANDE D'AUTORISATION   | 4         |
| CHAPITRE 1.4 DURÉE DE L'AUTORISATION   | 4         |
| CHAPITRE 1.5 DISTANCES DE SÉCURITÉ   | 4         |
| CHAPITRE 1.6 GARANTIES FINANCIÈRES   | 5         |
| CHAPITRE 1.7 MODIFICATIONS ET CESSATION D'ACTIVITÉ   | 6         |
| CHAPITRE 1.8 DÉLAIS ET VOIES DE RECOURS  | 7         |
| CHAPITRE 1.9 ARRETES, CIRCULAIRES, INSTRUCTIONS APPLICABLES  | 7         |
| CHAPITRE 1.10 RESPECT DES AUTRES LÉGISLATIONS ET RÉGLEMENTATIONS   | 8         |
| <b>TITRE 2 - GESTION DE L'ÉTABLISSEMENT</b>  | <b>8</b>  |
| CHAPITRE 2.1 EXPLOITATION DES INSTALLATIONS  | 8         |
| CHAPITRE 2.2 AMÉNAGEMENTS PRÉLIMINAIRES  | 9         |
| CHAPITRE 2.3 CONDUITE DE L'EXTRACTION  | 9         |
| CHAPITRE 2.4 REMISE EN ETAT DU SITE  | 10        |
| CHAPITRE 2.5 RÉSERVES DE PRODUITS OU MATIÈRES CONSOMMABLES   | 12        |
| CHAPITRE 2.6 INTÉGRATION DANS LE PAYSAGE   | 12        |
| CHAPITRE 2.7 DANGER OU NUISANCES NON PRÉVENUS  | 12        |
| CHAPITRE 2.8 INCIDENTS OU ACCIDENTS  | 12        |
| CHAPITRE 2.9 SANS OBJET  | 13        |
| CHAPITRE 2.10 RÉCAPITULATIF DES DOCUMENTS TENUS À LA DISPOSITION DE L'INSPECTION   | 13        |
| CHAPITRE 2.11 RÉCAPITULATIF DES DOCUMENTS À TRANSMETTRE À L'INSPECTION   | 13        |
| <b>TITRE 3 - PRÉVENTION DE LA POLLUTION ATMOSPHÉRIQUE</b>  | <b>13</b> |
| CHAPITRE 3.1 CONCEPTION DES INSTALLATIONS  | 13        |
| <b>TITRE 4 - PROTECTION DES RESSOURCES EN EAUX ET DES MILIEUX AQUATIQUES</b>   | <b>14</b> |
| CHAPITRE 4.1 PRÉLÈVEMENTS ET CONSOMMATIONS D'EAU   | 14        |
| CHAPITRE 4.2 COLLECTE DES EFFLUENTS LIQUIDES   | 14        |
| CHAPITRE 4.3 TYPES D'EFFLUENTS, LEURS OUVRAGES D'EPURATION ET LEURS CARACTÉRISTIQUES DE REJET AU MILIEU  | 14        |
| <b>TITRE 5 - DÉCHETS</b>   | <b>15</b> |
| CHAPITRE 5.1 PRINCIPES DE GESTION DES DÉCHETS INERTES ET TERRES NON POLLUÉES RÉSULTANT DU FONCTIONNEMENT DE LA CARRIÈRE                        | 15        |
| CHAPITRE 5.2 PRINCIPES DE GESTION DES DÉCHETS AUTRES QUE LES DÉCHETS INERTES ET TERRES NON POLLUÉES RÉSULTANT DU FONCTIONNEMENT DE LA CARRIÈRE | 16        |
| <b>TITRE 6 - PRÉVENTION DES NUISANCES SONORES ET DES VIBRATIONS</b>  | <b>17</b> |
| CHAPITRE 6.1 DISPOSITIONS GÉNÉRALES  | 17        |
| CHAPITRE 6.2 NIVEAUX ACOUSTIQUES   | 18        |
| CHAPITRE 6.3 VIBRATIONS  | 18        |
| <b>TITRE 7 - PRÉVENTION DES RISQUES TECHNOLOGIQUES</b>   | <b>18</b> |
| CHAPITRE 7.1 PRINCIPES DIRECTEURS  | 18        |
| CHAPITRE 7.2 CARACTÉRISATION DES RISQUES   | 18        |
| CHAPITRE 7.3 INFRASTRUCTURES ET INSTALLATIONS  | 18        |
| CHAPITRE 7.4 PRÉVENTION DES POLLUTIONS ACCIDENTELLES   | 19        |
| CHAPITRE 7.5 MOYENS D'INTERVENTION EN CAS D'ACCIDENT ET ORGANISATION DES SECOURS   | 20        |
| <b>TITRE 8 - CONDITIONS PARTICULIÈRES APPLICABLES AUX INSTALLATIONS DE BROYAGE, CONCASSAGE ET CRIBLAGE DE PRODUITS MINÉRAUX NATURELS</b>       | <b>20</b> |
| <b>TITRE 9 - SURVEILLANCE DES ÉMISSIONS ET DE LEURS EFFETS</b>   | <b>20</b> |
| CHAPITRE 9.1 PROGRAMME D'AUTO SURVEILLANCE   | 20        |
| CHAPITRE 9.2 MODALITÉS D'EXERCICE ET CONTENU DE L'AUTO SURVEILLANCE  | 21        |
| CHAPITRE 9.3 SUIVI, INTERPRÉTATION ET DIFFUSION DES RÉSULTATS  | 24        |

|  |           |
|--|-----------|
| CHAPITRE 9.4 BILANS PÉRIODIQUES .....            | 24        |
| <b>TITRE 10 - DISPOSITIONS EXECUTOIRES .....</b> | <b>25</b> |
| CHAPITRE 10.1 NOTIFICATION .....                 | 25        |
| CHAPITRE 10.2 SANCTIONS .....                    | 25        |
| CHAPITRE 10.3 INSPECTION .....                   | 25        |
| CHAPITRE 10.4 PUBLICATION .....                  | 25        |
| CHAPITRE 10.5 EXÉCUTION .....                    | 25        |
| <b>ANNEXES .....</b>                             | <b>25</b> |

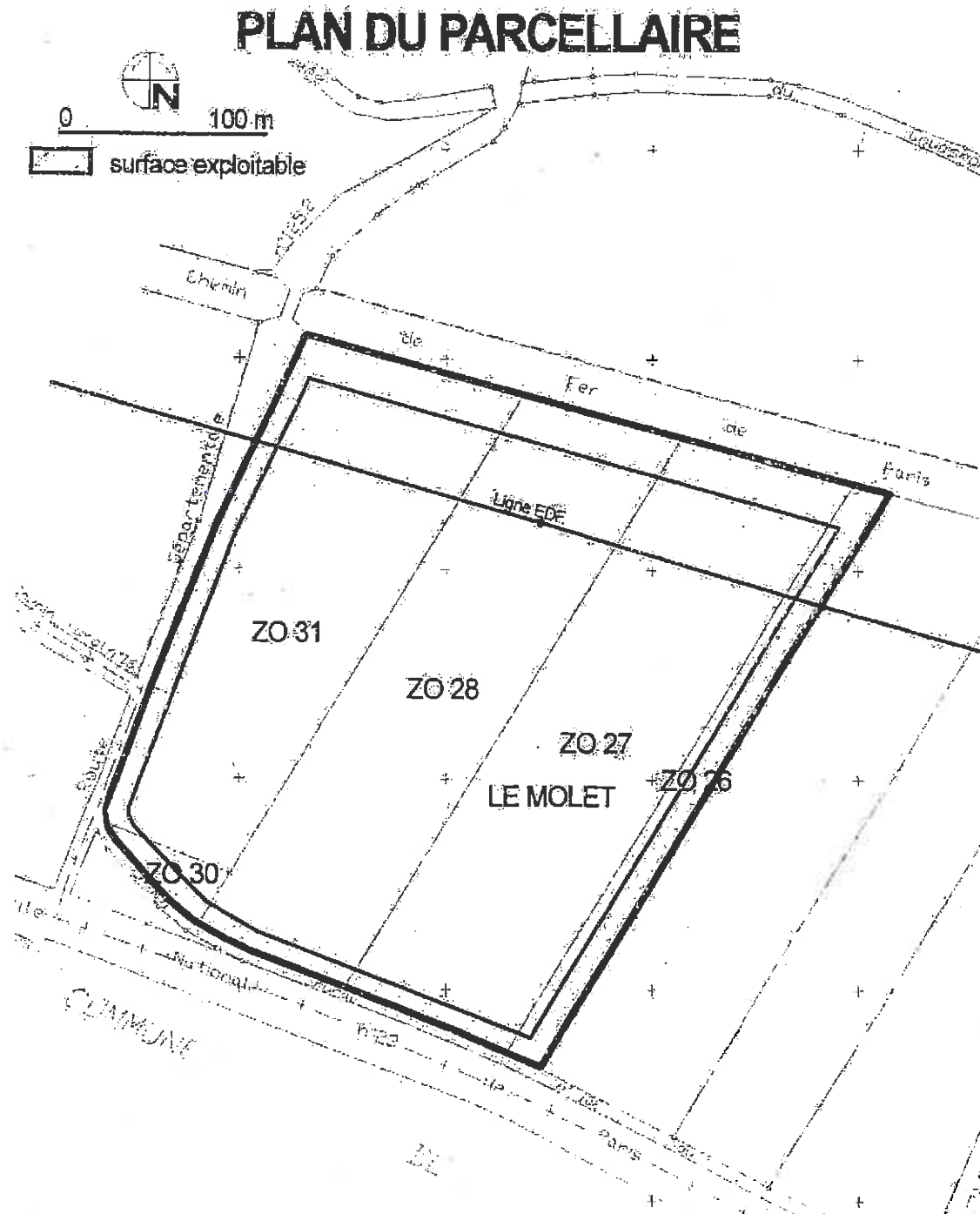

Illustration 2: Parcellaire de la zone sud-est (Le Molet)

# PLAN DU PARCELLAIRE

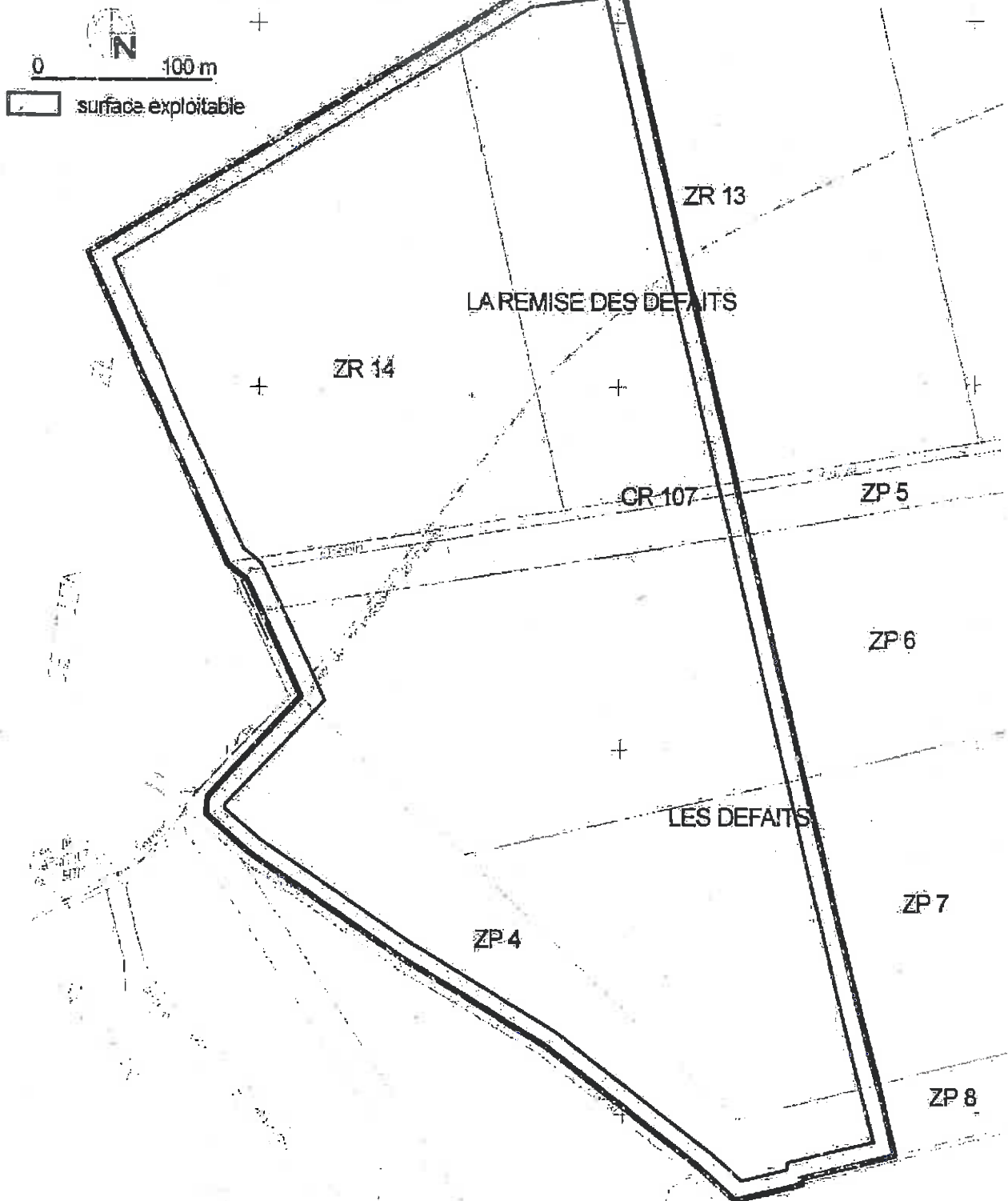

Illustration 1: Parcellaire de la zone nord-ouest (Les Défaits)



La zone nord-ouest (Les Défaits) comprendra 6 phases d'exploitation d'une durée de 6 mois chacune, correspondant à la période hivernale puis 2 phases d'une durée d'un an chacune.

La remise en état par remblayage à l'aide des boues de traitement et de remblais extérieurs inertes sera réalisée au fur et à mesure de l'exploitation. Chaque phase, d'une surface d'environ 1,45 ha pour les 6 premières et de 2,90 ha pour les deux dernières, passera successivement par les stades suivants : décapage de la terre végétale et de la découverte stérile, extraction et enlèvement des matériaux, remise en état par remblayage total et remise en cultures.

## PLAN DE PHASAGE

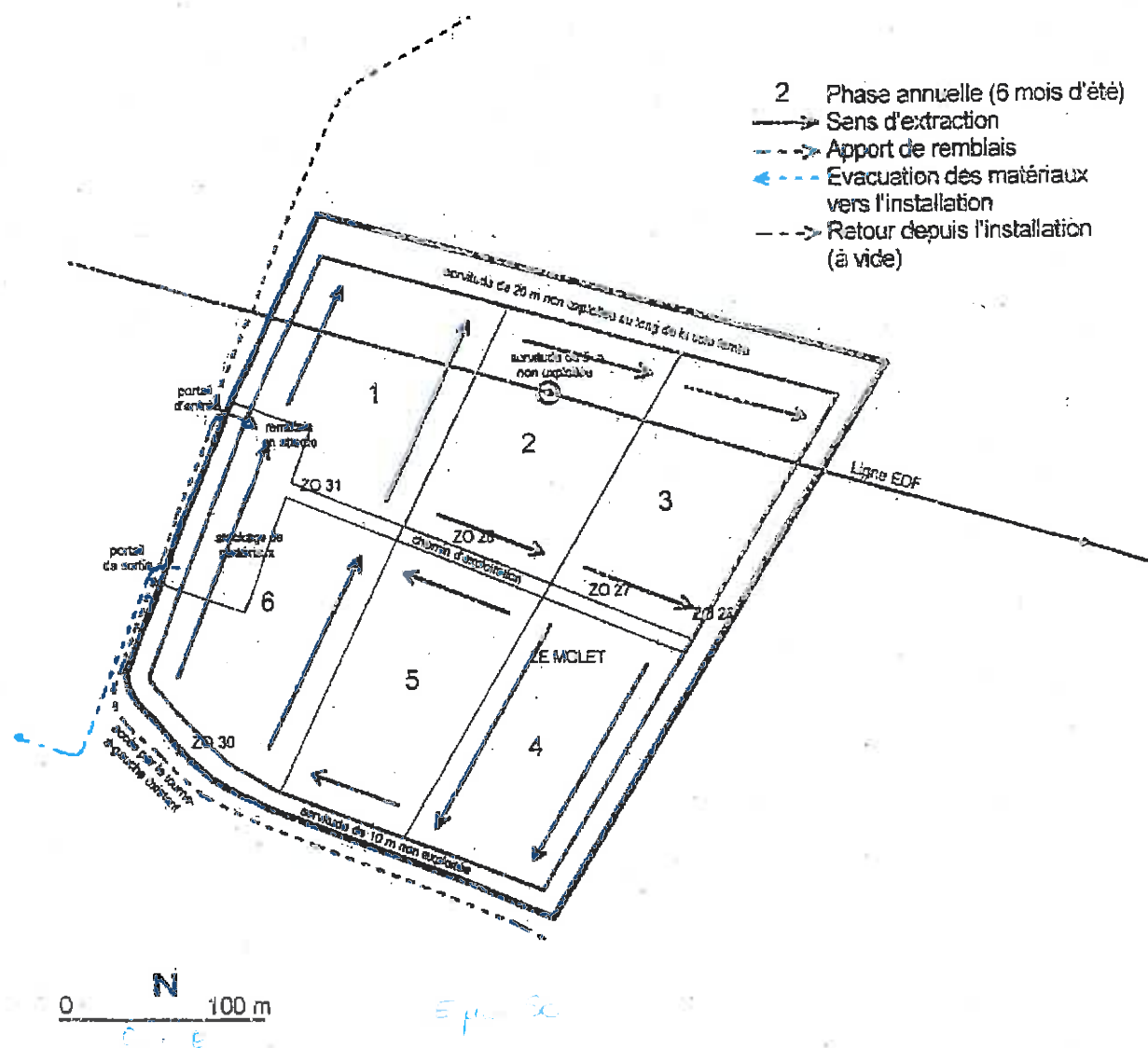

Illustration 3: Plan de phasage de la zone sud-est (Le Molet)

Carrières GENET-RASORI

PLAN DE PHASAGE

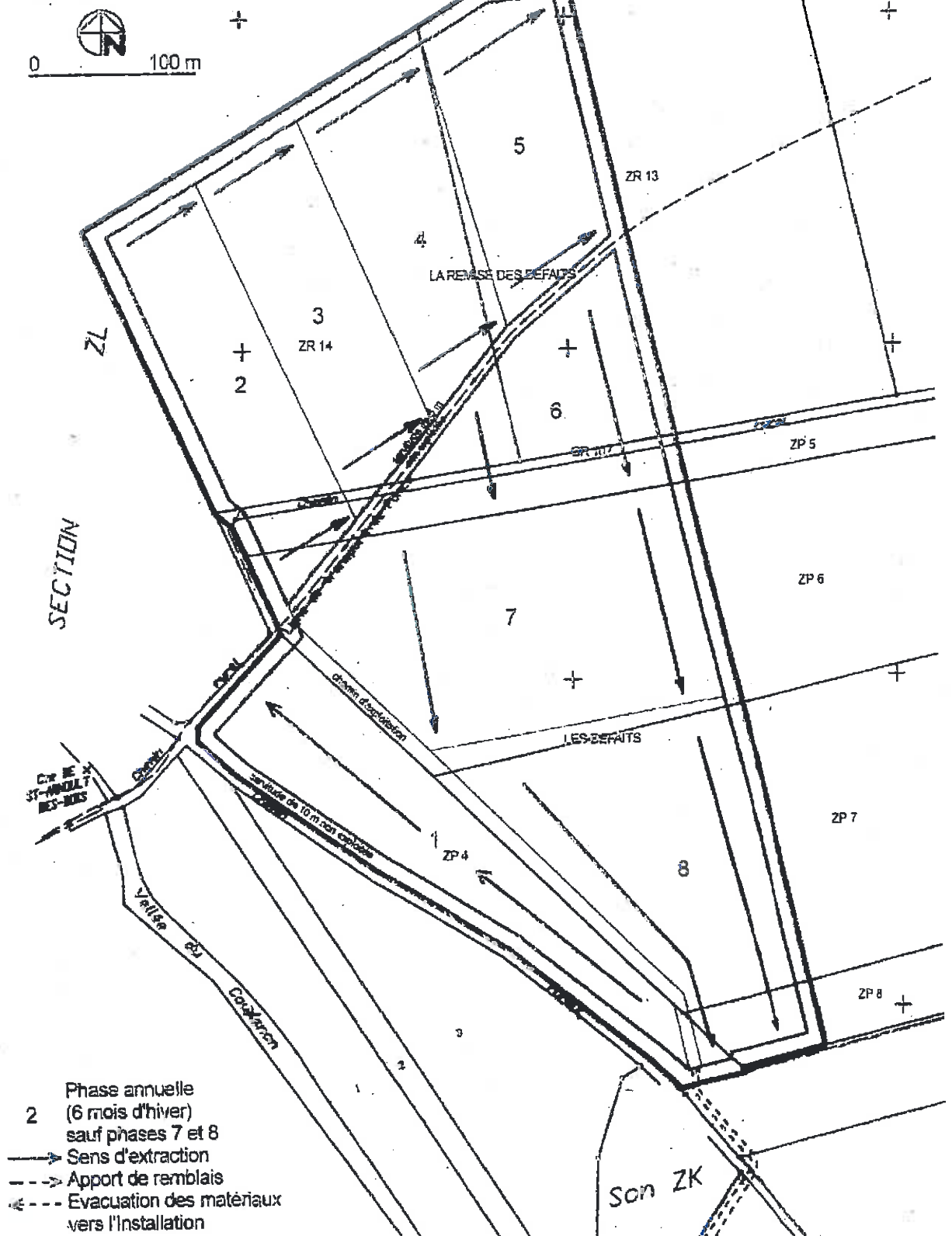



Illustration 4: Plan de phasage de la zone nord-ouest (Les Défaits)

## PLAN DE L'ETAT FINAL

 surface extraite, remblayée  
en totalité et remise en cultures

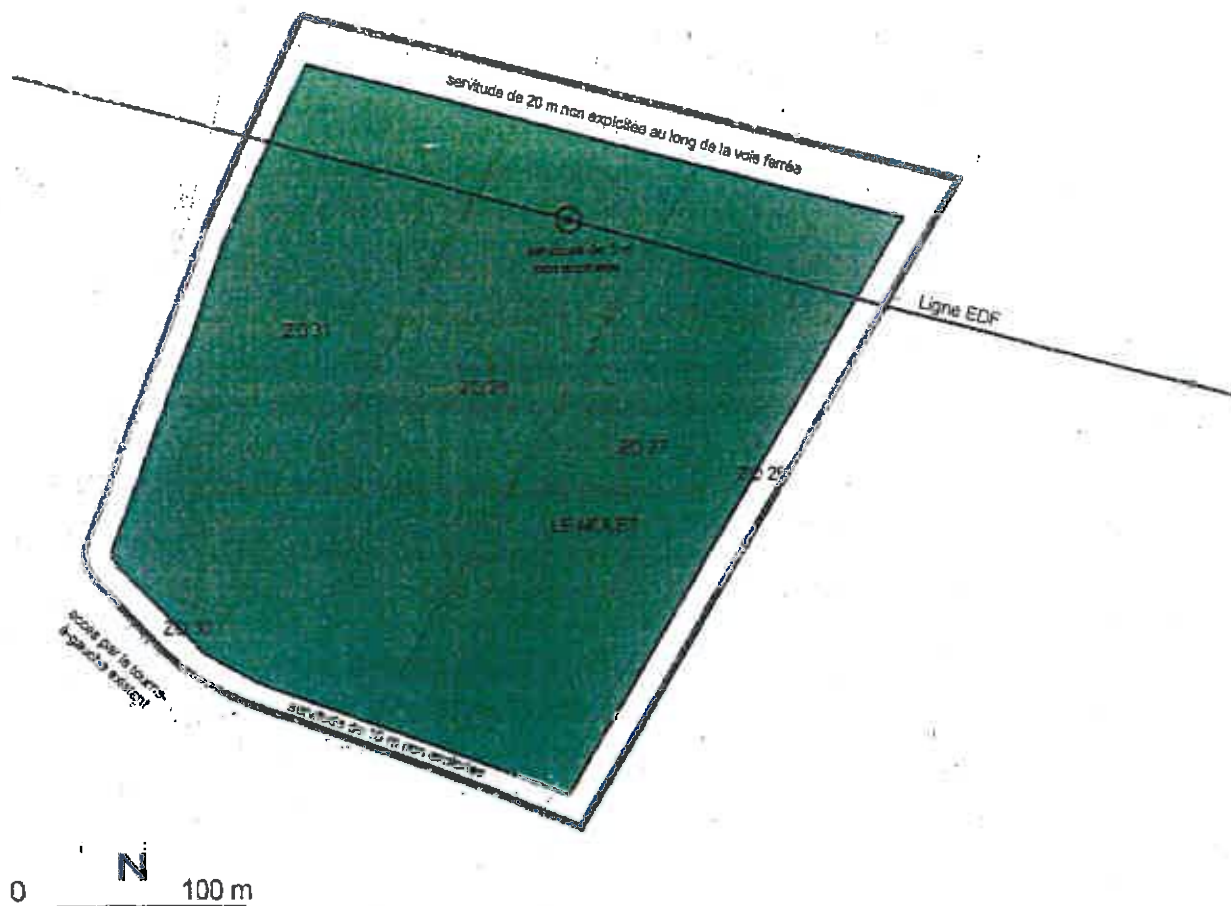

Illustration 60: Plan de l'état final (Le Molet)







# PLAN DES MESURES COMPENSATOIRES

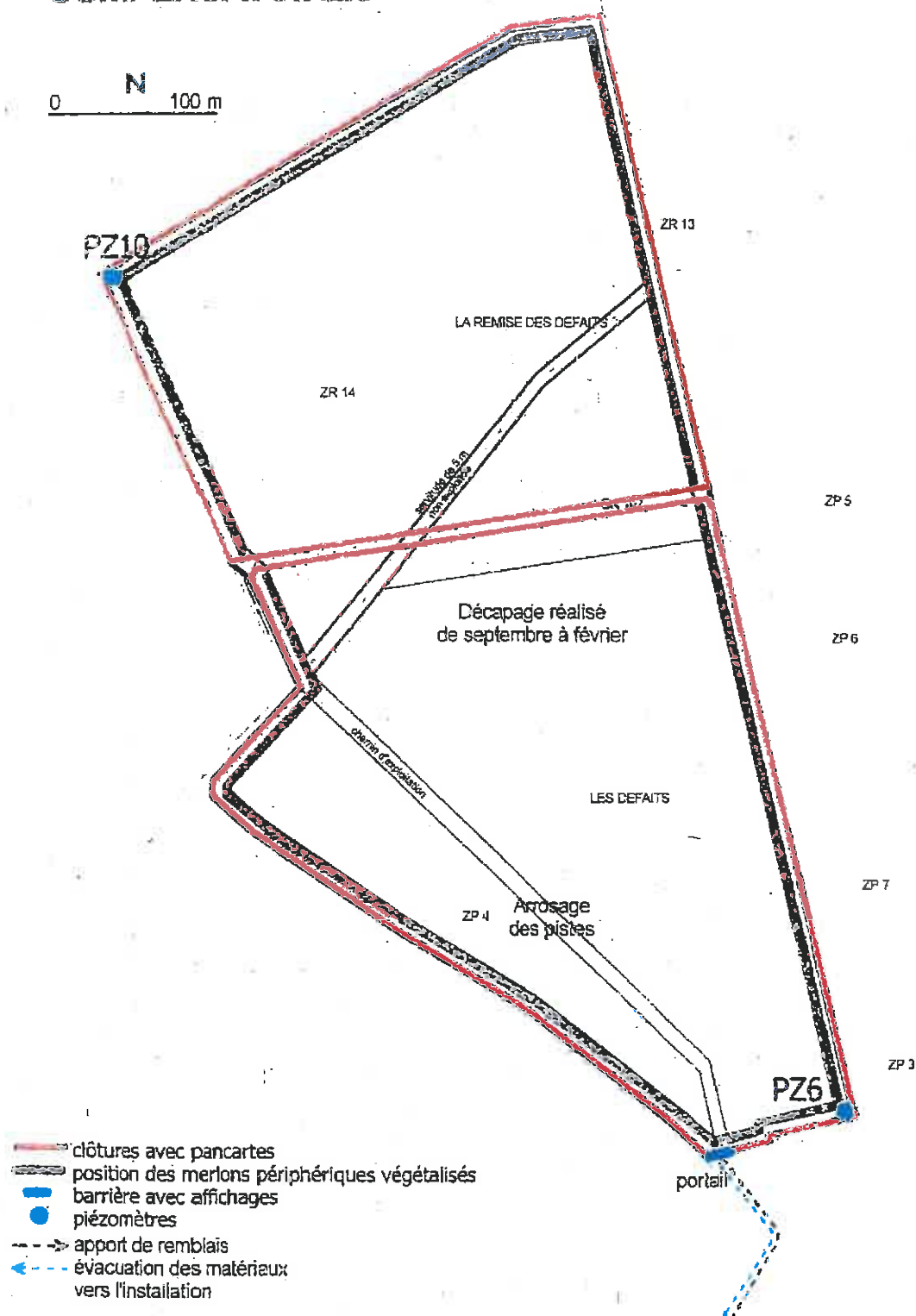

Illustration 52: Plan des mesures compensatoires (Les Défaits)

## PLAN DES MESURES COMPENSATOIRES

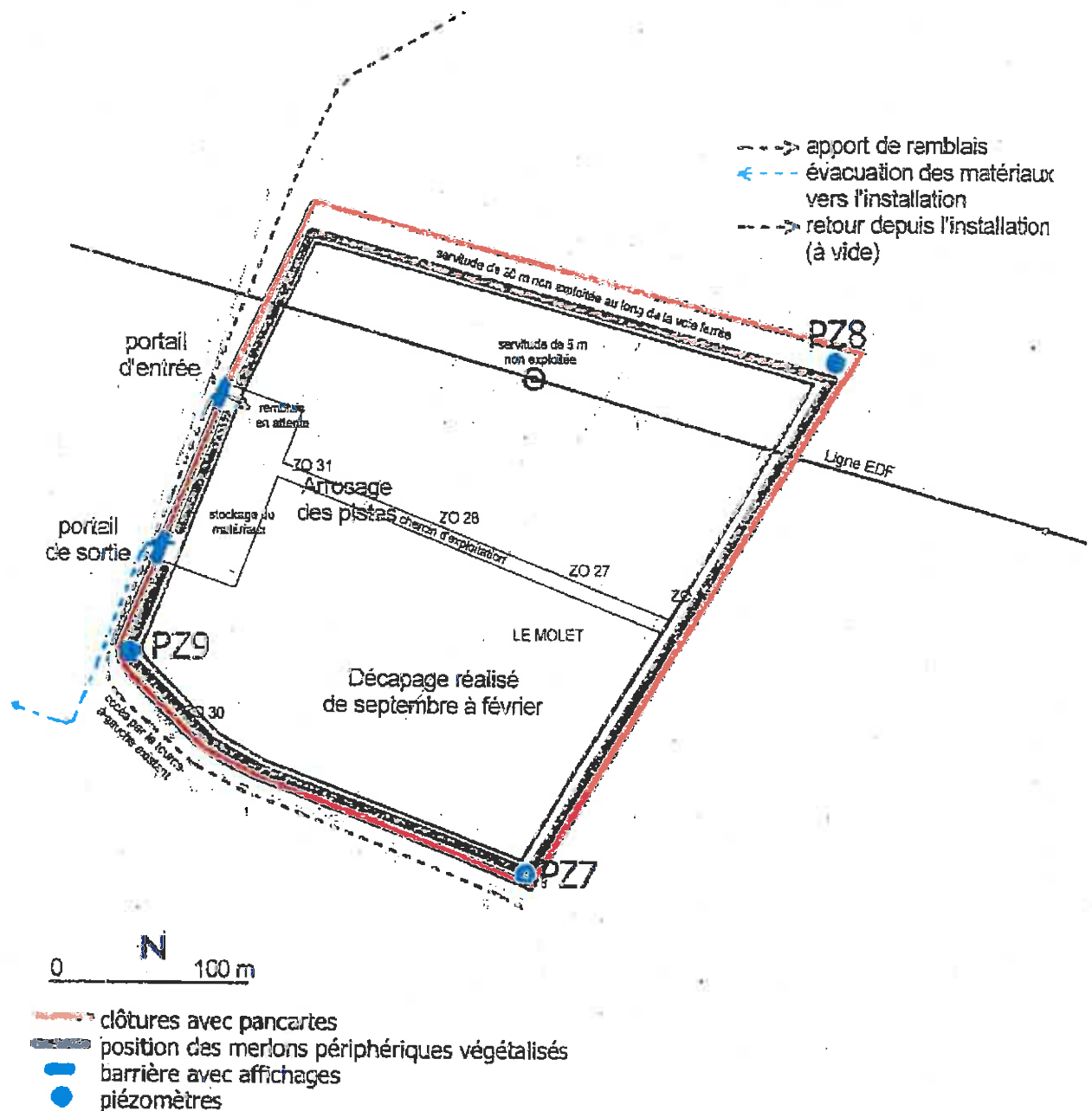

Illustration 53: Plan des mesures compensatoires (Le Molet)



## FONTAINE-LA-GUYON

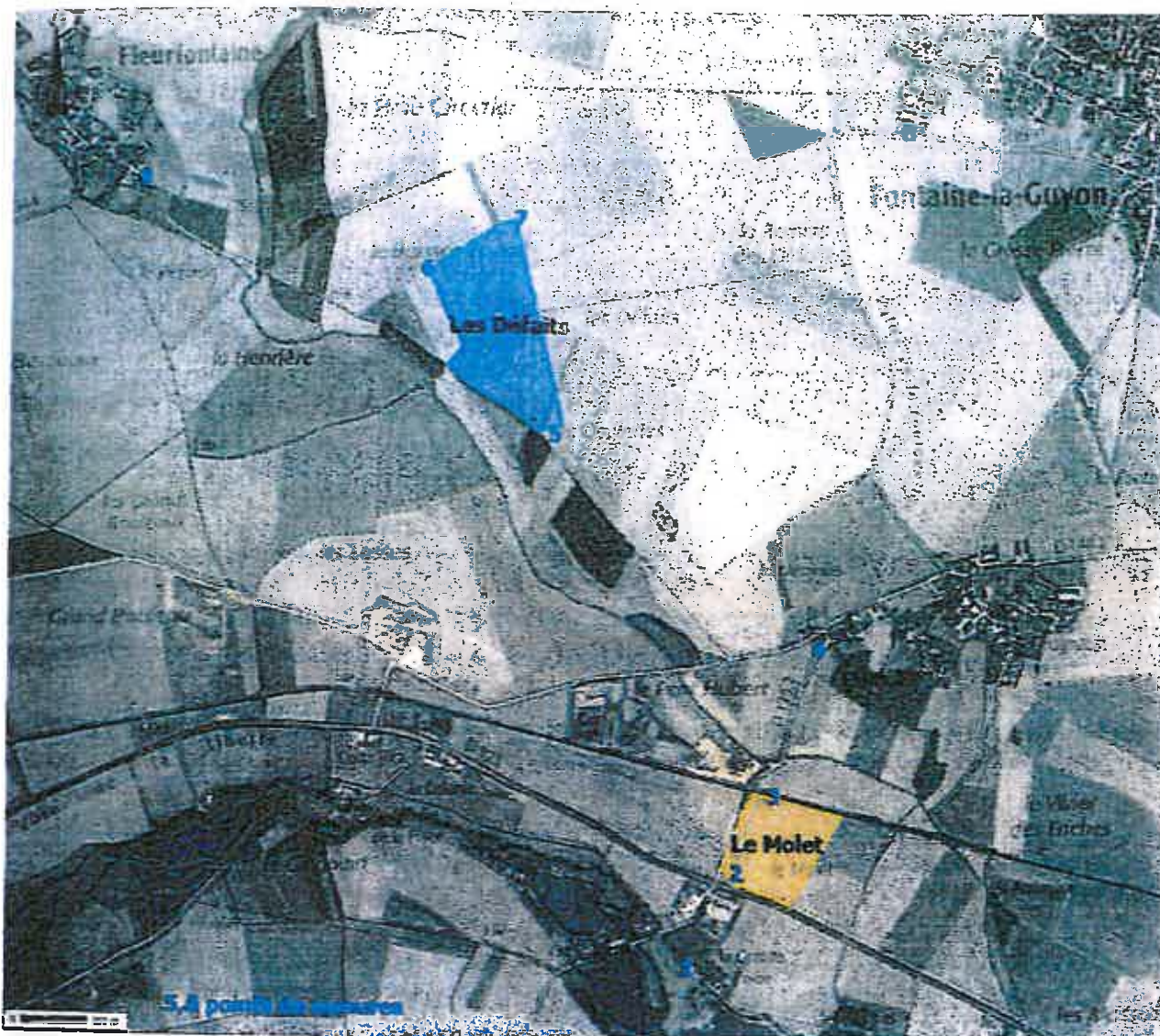

Illustration 49: Plan de situation des mesures de bruit (fond de carte IGN- Geoportail)

#### 2.2.4.4 Vibrations

Il n'y a pas d'utilisation d'explosifs sur cette carrière.

#### 2.2.4.5 Émissions lumineuses

Il n'y a pas d'utilisation d'éclairage sur cette carrière.